

serie
1

ARGENTINA COMERCIO EXTERIOR

INFORME CORPORATIVO DE LAS PRINCIPALES
VARIABLES EN LA CERTIFICACIÓN SANITARIA DE
PRODUCTOS DE ORIGEN ANIMAL Y VEGETAL

Informe sectorial

Sectorial report

Abril 2012



Español / Ingles

 **senasa**

 **Ministerio de
Agricultura, Ganadería y Pesca
Presidencia de la Nación**

Av. Paseo Colón 367 4º piso, C1063 ACD Ciudad Autónoma de Buenos
Aires / República Argentina / tel: 41421 5000 / www.senasa.gob.ar

Dr. Marcelo S. MIGUEZ
Presidente

Dr. José M. ROMERO
Vicepresidente

Ing. Agr. Diana GUILLEN
Gerenta General

Dr. Ernesto FERRARESE
Director Nacional de Inocuidad y Calidad Agroalimentaria

Ing. Agr. Diego QUIROGA
Director Nacional de Protección Vegetal

Dr. José ANTONELLI
Director Nacional de Operaciones Regionales

Dr. Rodolfo César CASTELLO
Director de Tráfico Internacional

Dr. Andrea BRAVO
Coordinador de Certificación de Exportaciones

Dr. Ricardo Jorge CAFFERATA
Coordinador de Fronteras y Tráfico Federal

Ing. Agr. Guillermo ROSSI
Director de Certificación Fitosanitaria

Lic. Daniela ALMIRÓN
DNICA / Coordinadora de Estadísticas

COMERCIO EXTERIOR**FOREIGN TRADE****Sectores**

Informe Comparativo de las Principales Variables en la Certificación Sanitaria de Productos de Origen Animal y Vegetal

Sectors

Comparative Report on the Main Variables in the Sanitarian Certification of Products of Animal and Vegetal Origin

INDICE

Tableros de Control	4
Premisas, Objetivo, Convenciones y Procedimientos..	5
1. Exportación de Granos y sus Subproductos	7
2. Exportación de Lácteos	9
3. Exportación de Carnes y Menudencias Bovinas....	11
4. Exportación de Frutas Frescas.....	13
5. Exportaciones Pesqueras.....	15
6. Exportación de Hortalizas Frescas y Legumbres...	17
7. Exportaciones de Miel	19
8. Exportación de Productos Forestales.....	21

INDEX

Control Boards	23
Premises, Objective, Conventions and Proceedings .	24
1. Grains and its By-Products Exports.....	26
2. Dairy Exports	28
3. Beef and Offals Exports.....	30
4. Fresh Fruits Exports	32
5. Fishery Exports	34
6. Fresh Vegetables and Legumes Exports	36
7. Honey Exports	38
8. Forestry Products Exports	40

Tableros de Control



Premisas, Objetivo, Convenciones y Procedimientos

1.1. Premisas

1.1.1. Este documento ha sido generado y traducido automáticamente mediante la utilización de un sistema de Generación Documental Masiva (GDM) desarrollado localmente.

1.1.2. Los datos aquí analizados proceden en su totalidad de la certificación fito y zoonosanitaria internacional del Senasa.

1.1.3. Puede existir un subregistro importante en aquellos productos que, por su bajo riesgo sanitario, no requieran de certificación sanitaria obligatoria del Senasa.

1.1.4. A efectos de no obscurecer la información relevante con datos accesorios, en el análisis de los atributos cualitativos (Países, Productos y Empresas) se desecha el 1% menos relevante en términos económicos, manteniendo el foco sobre el 99% que realmente pesa en éstos términos. Esto puede producir algunos desvíos en la interpretación de los datos de altas y bajas (véase "Procedimientos").

1.1.5. No es éste el documento apropiado para consultar, si:

1.1.5.1. El producto de su interés no requiere obligatoriamente de certificación zoo o fitosanitaria internacional del Senasa, y/o;

1.1.5.2. No se registran operaciones en uno de los dos períodos a comparar.

1.1.5.3. La proyección anual del período correspondiente al año en curso no alcanza U\$S 1M.

1.1.5.4. Los embarques de este producto, país o empresa habitualmente no superan los 10 kgs, y/o;

1.1.5.5. Integra un conjunto de productos, países o empresas en el que su incidencia, en un ordenamiento decreciente de los montos operados durante los períodos comparados, se encuentra por debajo del primer 99 del total en uno u otro período.

1.1.6. El clip-art aquí utilizado se obtiene básicamente de proveedores de medios gráficos gratuitos, tales como

www.freefoto.com, www.sticksauce.com, www.amgmedia.com, www.freeimages.co.uk y otros, así como de material gráfico sin expresa notificación de derechos de copia. Asumimos que tal material se encuentra en el dominio público, pero si ésto es incorrecto, por favor sírvase indicarnos el sitio que debe evitarse.

1.2. Objetivo

1.2.1. Este documento intenta resaltar las principales diferencias que surgen de comparar el comportamiento de siete atributos (Montos, Volúmenes, Precios, Embarques, Países, Productos y Empresas) entre dos períodos (el actual y otro similar anterior) sobre los datos de comercio exterior indicados en "Premisas".

1.3. Convenciones

1.3.1. En cumplimiento de lo dispuesto por la Ley 17622, los montos correspondiente a la discriminación por empresas es omitido;

1.3.2. Los productos que carecen de una traducción aproximada al inglés, están citados en español y precedidos por un "?";

1.3.3. Los cortes que integran la Cuota Hilton se indican precedidos de "H-".

1.3.4. Se asume una relación 1:1 entre embarques y Certificados emitidos.

1.3.5. La comparación de tamaños en los Tableros de Control son válidas únicamente para una misma columna y tablero.

1.3.6. En la columna de promedios, sólo se "promedian" de modo no ponderado los colores de los siete atributos bajo estudio, mientras que su tamaño carece de significado.

1.4. Procedimientos

1.4.1. A efectos de evitar que el envío de muestras altere el conteo de embarques, países, productos y empresas, se descartan los registros de hasta 10 kgs.

1.4.2. En todos los casos, las observaciones surgen del cotejo entre un par de períodos: el analizado, o

actual (T^0), y el período de referencia o de contraste (T^{-1}).

1.4.3. Atributos cualitativos (Países, Productos y Empresas)

1.4.3.1. En todos los casos, sólo ingresan a la rutina de análisis los registros cuya sumatoria, para un determinado período, se encuentren dentro del 99% superior de un ordenamiento decreciente de los montos operados en ése período.

1.4.3.2. Esto implica que si un determinado producto, país o empresa, operó anteriormente por encima de este límite, pero por debajo del mismo en el período actual, aparece como dado de baja, mientras que en la situación inversa será dado de alta.

1.4.3.3. Cuando hubiera operado en ambos períodos por debajo de este límite, no será considerado en absoluto, mientras que si lo hizo en ambos períodos por encima del mismo, será considerado en el conteo.

1.4.3.4. En este último caso, y si las diferencias entre ambos períodos fuese de una magnitud tal que la ubique entre las 10 mayores diferencias, el país, producto o empresa será identificado. Se indicará asimismo su variación expresada en miles de U\$S, excepto en el caso de las empresas, tal lo dispuesto por la Ley 17622.

1.4.3.5. Tasa de Renovación de Montos (TRM)

1.4.3.5.1. Este indicador muestra qué proporción de los montos actuales no estaban ya presentes en el período contra el cual se compara (montos adicionales).

1.4.3.5.2. Hay una TRM asociada a cada atributo cualitativo. De este modo, si un determinado sector tiene una TRM(empresas) más alta que la TRM(producto) o TRM(país), cabe concluir que los montos adicionales presentes en el período analizado dependieron más de la renovación de empresas (o de incrementos en los preexistentes) que de la renovación de productos u países.

1.4.3.5.3. Su utilidad se refleja en el siguiente ejemplo: Si en el año 200X la

empresa W exportaba el producto X por un monto de U\$S 1.000, y al año siguiente, la empresa Y exporta el producto Z por U\$S 1.000, cabe concluir que cambió todo, excepto el monto.

1.4.3.5.4. Esta variación en la naturaleza del origen de los montos habitualmente pasa desapercibida, ya que el monto sigue siendo el mismo, mientras que su integración varió por completo.

1.4.3.5.5. En el ejemplo anterior, la TRM asociada al producto será 100% (ya que este producto no se había exportado en el año 200X), y lo mismo ocurre con la TRM asociada a las empresas, por el mismo motivo.

1.4.3.5.6. Procedimiento para obtener la TRM(atributo):

1.4.3.5.6.1. Para cada uno de los ítems que conforman el atributo evaluado, se obtiene la parte común entre el período anterior y el actual, es decir, la menor de ambas cifras;

1.4.3.5.6.2. A cada uno de los valores obtenidos, se le resta el valor actual, obteniendo de este modo la parte "no común" presente en las cifras actuales;

1.4.3.5.6.3. Se obtiene el porcentaje que representa la suma de las cifras no comunes respecto del monto actual.

1.4.3.5.7. Propiedades de la TRM(atributo):

1.4.3.5.7.1. Es siempre positivo, variando entre 0 y 100.

1.4.3.5.7.2. Su valor es 0 cuando cada uno de los montos asociados a los ítems individuales evaluados en T^0 son menores o iguales que en T^{-1} .

1.4.3.5.7.3. Su valor es 100 cuando todos los montos asociados a los ítems individuales evaluados en T^{-1} son cero, y en T^0 tienen cualquier valor.

1.4.3.5.7.4. Su valor está comprendido entre 0 y 100 cuando:

1.4.3.5.7.4.1. Subió el monto de al menos un ítem de los que conforman el atributo evaluado, incluso cuando todos los demás hubieran bajado, o cuando el atributo estuviera compuesto por un único ítem (p.e., atributo=producto, ítem=miel);

1.4.3.5.7.4.2. La suma de montos en T^{-1} coincide con la de T^0 , pero no la de los ítems individuales que las componen;

1.4.3.5.7.4.3. Cualquier otra circunstancia, excepto las indicadas para valor 0 y 100.

1. Exportación de Granos y sus Subproductos

1.1. Períodos Comparados: Primer Cuatrimestre del 2012 vs. Primer Cuatrimestre del 2011

1.1.1. Montos: Siendo las cifras actuales de 6.018.861 mil U\$\$, la leve suba experimentada (435.292 mil U\$\$) se reflejó en una variación porcentual del 8%.

1.1.2. Precios: Como resultado de la marcada baja (-11%) experimentada entre ambos períodos, las cifras actuales se ubican en 313 U\$\$/Ton..

1.1.3. Volumen: Con un total de 19.211.466 tons. y un saldo de 3.410.163 tons., esta variable experimentó una marcada suba (22%).

1.1.4. Embarques: En comparación con el período de referencia, en el que se registraron 13.139 embarques, las cifras actuales de 15.996 embarques representan una variación del 22%.

1.1.5. Países: La leve dispersión operada en el 99% superior de los montos de cada período (9%) llevó las cifras de 67 países a 73 países.

1.1.5.1. Principales Altas (Miles U\$\$^{T0}): Djibouti (50.711), Uganda (16.357), Costa de Marfil (11.709), Ucrania (9.869), Congo, República (9.537), Portugal (9.473), Canadá (7.900), Georgia (6.423), El Salvador (6.254), Zimbabwe (5.516) y Rwanda (5.038).

1.1.5.2. Principales Bajas (Miles U\$\$^{T-1}): Bangladesh (-40.241), Irak (-16.659), Mozambique (-16.555), Chipre (-9.206) y Bahrain (-7.316).

1



1.1.5.3. Principales Variaciones (Miles U\$\$^{T0-T-1}): Arabia Saudí (212.649), Irán (-168.946), Dinamarca (-158.220), Egipto (-155.178), Chile (124.593), Marruecos (112.798), China (106.769),

Corea del Sur (103.337), Sudáfrica (-96.240), Malasia (87.941) y Otros(as) 52 (213.650).

1.1.5.4. Participación: Muy leve baja en el primer tercio de países: el primero bajó del 83 al 81%, el segundo subió del 13 al 14% y el tercero subió del 4 al 5%.¹

1.1.5.5. Tasa de renovación de montos: 26%.

1.1.6. Productos: Comparando el 99% superior de los montos operados en cada período, observamos una muy leve concentración del -5%, con 20 productos en el período actual y de 21 productos en el anterior.

1.1.6.1. Principales Altas (Miles U\$\$^{T0}): Premezclas (83.260).

1.1.6.2. Principales Bajas (Miles U\$\$^{T-1}): Pellet de Soja (-205.331) y Torta de Soja (-31.020).

1.1.6.3. Principales Variaciones (Miles U\$\$^{T0-T-1}): Cebada (368.852), Harina de Soja (-318.627), Maíz (302.857), Trigo (118.580), Aceite de Girasol (84.625), Maní (84.296), Soja (-66.566), Malta (Prod) de Cebada (36.507), Sorgo (-29.313), Maíz Pisingallo (20.533) y Otros(as) 9 (-19.688).

1.1.6.4. Participación: Sin mayores cambios en la participación por tercios de productos: el primero se mantuvo en 88%, el segundo se mantuvo en 10% y el tercero bajó del 3 al 2%.²

1.1.6.5. Tasa de renovación de montos: 19%.

¹ Conformación actual del primer tercio (81% de los montos) (24 países) (Miles U\$\$): Brasil (623.679), Colombia (363.350), Arabia Saudí (341.147), China (320.448), Argelia (303.271), Malasia (283.788), Chile (272.480), Marruecos (263.298), Indonesia (252.322), Egipto (227.358), Perú (197.127), Sudáfrica (190.606), Venezuela (157.854), Holanda (123.632), Corea del Sur (121.555), Tailandia (119.562), Viet Nam (96.871), Taiwán (91.418), Turquía (86.551), Bélgica (82.203) y Otros(as) 4.

² Primer tercio (88% de los montos) compuesto actualmente por 7 productos (Miles U\$\$): Maíz (1.359.405), Harina de Soja (1.321.469), Trigo (1.256.267), Cebada (578.367), Aceite de Soja (328.693), Maní (240.771) y Soja (210.418).



1.1.7. Empresas: Dentro del primer 99% de los montos operados hoy se contabilizan 170 empresas, mientras que en el período de contraste había 114 empresas. Esto implica una variación del 49%.

1.1.7.1. Principales Altas: Amaggi Argentina SA, Molisud SA., Sudamericanos SA., P, FRIAR, El Tejar SAACeI, MSU, GC Export SA, Bonadeo Silver & Aso, Lartirigoyen y Cía.S, Lelfün SA y Otros(as) 66.

1.1.7.2. Principales Bajas: YPF SA, Transoil SRL., Copra SA., La Oriental SA., Cía, Aceitera Martinez SA, Negocios Agropecuari, Pieve Ezequiel herna, AMD Logistica SRL, San Salvador, Coop., Servicios Agroindust y Otros(as) 10.

1.1.7.3. Principales Variaciones: Nidera SA., Bunge Argentina, General Deheza SA., Alea y Cia Sa, Alfred C. Toepfer In, Noble Argentina S.A., LDC, Agricultores Fed.Arg, Cargill SACI, Granos y Otros(as) 84.

1.1.7.4. Participación: Sin mayores cambios en la participación por tercios de empresas: el primero se mantuvo en 96%, el segundo se mantuvo en 3% y el tercero se mantuvo en 1%.³

1.1.7.5. Tasa de renovación de montos: 19%.

³ El primer tercio (96% de los montos) está conformado actualmente por 57 empresas: Cargill SACI, Bunge Argentina, LDC, General Deheza SA., Noble Argentina S.A., Oleaginosa Moreno Hn, ACA - Asoc.Coop.Arg., Nidera SA., Alfred C. Toepfer In, ADM Argentina SA., Molinos Río de la Pl, Agricultores Fed.Arg, Alea y Cia Sa, Granos, Amaggi Argentina SA, Vicentin SAIC, Malteria Pampa SA, Chs de Argentina SA, Multigrain Arg(exMul, Olega SACIlyF y Otros(as) 37.

1.2. Períodos Comparados: Abril del 2012 vs. Abril del 2011

1.2.1. Montos: La diferencia entre períodos fue de -242.709 mil U\$\$, dando por resultado una marcada baja (-13%), al ubicarse actualmente en 1.667.059 mil U\$\$.

1.2.2. Precios: La marcada baja que muestra esta variable (-16%), dio por resultado un saldo de -64 U\$\$/Ton., alcanzando 331 U\$\$/Ton. en el período analizado.

1.2.3. Volumen: Las cifras actuales se ubican en 5.034.012 tons., advirtiéndose una muy leve suba (4%) y registrando un saldo de 204.389 tons..

1.2.4. Embarques: Actualmente se registra una muy leve baja (-2%), alcanzando 3.263 embarques, y con un saldo entre períodos de -75 embarques.

1.2.5. Países: Durante el período analizado operaron 58 países dentro del 99% superior. Esto representa una variación del 4% respecto del período de contraste, en el que operaron 56 países.

1.2.5.1. Principales Altas (Miles U\$\$^{T0}): Tailandia (50.061), Kenya (25.052), Lituania (18.711), Tanzania (14.948), Francia (11.952), Libia (6.239), Mauritania (5.693), Guatemala (4.101), El Salvador (3.777), Bahrain (2.722) y Otros(as) 4 (8.481).

1.2.5.2. Principales Bajas (Miles U\$\$^{T-1}): Dinamarca (-130.190), Túnez (-27.429), Irak (-16.554), Ecuador (-12.819), Líbano (-8.956), Kuwait (-8.851), Grecia (-6.955), España (-5.493), Chipre (-3.989), Georgia (-2.671) y Otros(as) 2 (-4.718).



1.2.5.3. Principales Variaciones (Miles U\$\$^{T0-T-1}): Indonesia (-93.669), Egipto (-84.992), Marruecos (77.231), China (54.219), Taiwán (51.201), Colombia (-49.747), Arabia Saudi (-45.420), Venezuela (-39.780), Corea del Sur

(36.579), Turquía (35.466) y Otros(as) 34 (-104.278).

1.2.5.4. Participación: Muy leve suba en el primer tercio de países: el primero subió del 80 al 82%, el segundo bajó del 16 al 14% y el tercero se mantuvo en 4%.¹

1.2.5.5. Tasa de renovación de montos: 29%.

1.2.6. Productos: En el 99% superior de los montos operados se cuentan actualmente 16 productos, mientras que anteriormente operaban 19 productos; esta variación representa una marcada concentración del orden del -16%.

1.2.6.1. Principales Altas (Miles U\$\$^{T0}): Malta (Prod) de Cebada (16.349) y Pellet de Girasol (4.596).

1.2.6.2. Principales Bajas (Miles U\$\$^{T-1}): Pellet de Soja (-29.191), Torta de Soja (-15.723), Girasol (-10.382), Aceite de Maíz (-4.015) y Pellet de Cáscara de Soja (-3.488).

1.2.6.3. Principales Variaciones (Miles U\$\$^{T0-T-1}): Harina de Soja (-145.148), Trigo (121.734), Maíz (-83.974), Aceite de Soja (-78.335), Soja (-50.518), Maíz Pisingallo (17.420), Sorgo (14.029), Aceite de Girasol (12.512), Maní (12.452), Arroz (-10.579) y Otros(as) 4 (-9.628).

1.2.6.4. Participación: Muy leve suba en el segundo tercio de productos: el primero bajó del 89 al 85%, el segundo subió del 9 al 12% y el tercero se mantuvo en 3%.²

1.2.6.5. Tasa de renovación de montos: 13%.

1.2.7. Empresas: En un ordenamiento decreciente de los montos operados, actualmente se cuentan 98 empresas dentro del primer 99%, mientras que en el período de contraste lo hacían 78

¹ 19 países componen actualmente el primer tercio (82% de los montos) (Miles U\$S): China (231.804), Brasil (158.555), Marruecos (90.858), Colombia (80.441), Argelia (78.365), Malasia (74.317), Taiwán (68.541), Egipto (67.009), Turquía (56.348), Corea del Sur (53.896), Perú (52.590), Tailandia (50.061), Sudáfrica (48.974), Indonesia (48.266), Viet Nam (46.428), Chile (44.888), Venezuela (41.699), Kenya (25.052) y Holanda (23.596).

² Integración actual del primer tercio (85% de los montos) (5 productos) (Miles U\$S): Maíz (415.595), Harina de Soja (401.448), Trigo (299.051), Soja (181.062) y Aceite de Soja (87.219).

empresas. La muy marcada dispersión es entonces del 26%.



1.2.7.1. Principales Altas: Amaggi Argentina SA, Agro Uranga SA., FRIAR, Pilaga SRL(ex Pilagá, Sudamericanos SA., P, El Tejar SAACeI, Los Grobo Agropecuar, Alea y Cia Sa, Viluco SA., Los Grobo y Otros(as) 37.

1.2.7.2. Principales Bajas: YPF SA, Viega SA., De Maiz SA, Producto, Sociedad, La Oriental SA., Cía, Oligra, Agro Transportes SA., Grupo Cavigliasso, Aceitera Martinez SA, Vireyes y Otros(as) 17.

1.2.7.3. Principales Variaciones: Nidera SA., Bunge Argentina, Oleaginosa Moreno Hn, Noble Argentina S.A., LDC, Cargill SACI, Malteria Pampa SA, Molinos Río de la Pl, ADM Argentina SA., Agricultores Fed.Arg y Otros(as) 41.

1.2.7.4. Participación: Muy leve baja en el primer tercio de empresas: el primero bajó del 97 al 95%, el segundo subió del 2 al 3% y el tercero se mantuvo en 1%.³

1.2.7.5. Tasa de renovación de montos: 16%.

³ El primer tercio (95% de los montos) está compuesto actualmente por 33 empresas: Cargill SACI, LDC, Bunge Argentina, Noble Argentina S.A., General Deheza SA., Alfred C. Toepfer In, Oleaginosa Moreno Hn, ACA - Asoc.Coop.Arg., ADM Argentina SA., Nidera SA., Molinos Río de la Pl, Amaggi Argentina SA, Malteria Pampa SA, Granos, Agro Uranga SA., FRIAR, Multigrain Arg(exMul, Cañuelas SACIFIA. Mo, Vicentin SAIC, Pilaga SRL(ex Pilagá y Otros(as) 13.

2. Exportación de Lácteos

2.1. Períodos Comparados: Primer Cuatrimestre del 2012 vs. Primer Cuatrimestre del 2011

2.1.1. Montos: La diferencia entre ambos períodos fue de 71.125 mil U\$\$, con 494.593 mil U\$\$ en el actual. La marcada suba se ubica entonces en el 17%.

2.1.2. Precios: Comparado contra el período de referencia, se observa una leve suba (7%), al alcanzar las cifras actuales 3.878 U\$\$/Ton. y siendo la diferencia de 249 U\$\$/Ton..

2.1.3. Volumen: Siendo las cifras actuales de 127.533 tons., la leve suba experimentada (10.864 tons.) se reflejó en una variación porcentual del 9%.

2.1.4. Embarques: Como resultado de la marcada baja (-13%) experimentada entre ambos períodos, las cifras actuales se ubican en 2.431 embarques.

2.1.5. Países: El saldo entre el 99% superior de los montos operados en cada período es de 2 países (4%), al pasar de 50 países a 52 países.

2.1.5.1. Principales Altas (Miles U\$\$^{T0}): Ecuador (3.226), Zimbabwe (2.120), Georgia (1.973), Alemania (996), Turquía (924), Líbano (849), Burkina Faso(A.Volta) (739), Armenia (734), Kuwait (696) y Zambia (435).

2.1.5.2. Principales Bajas (Miles U\$\$^{T-1}): Jamaica (-1.537), Malí (-1.023), Siria (-831), Angola (-688), Sierra Leona (-572), Mozambique (-415), Yemen (-373) y Malasia (-347).



2.1.5.3. Principales Variaciones (Miles U\$\$^{T0-T-1}): Venezuela (51.738), Colombia (18.587), China (11.805), Senegal (-7.320), Cuba (5.137), Rep. Dominicana (-4.872), Japón (-3.914), Arabia Saudi (-3.575), Emiratos Arabes

Unidos (-3.268), Estados Unidos (-3.250) y Otros(as) 32 (2.403).

2.1.5.4. Participación: Muy leve suba en el primer tercio de países: el primero subió del 88 al 89%, el segundo bajó del 9 al 8% y el tercero se mantuvo en 3%.¹

2.1.5.5. Tasa de renovación de montos: 24%.

2.1.6. Productos: Con una marcada concentración del -17%, las cifras pasaron de 24 productos a 20 productos dentro del 99% superior de los montos operados en cada período.

2.1.6.1. Principales Altas (Miles U\$\$^{T0}): Ninguna.

2.1.6.2. Principales Bajas (Miles U\$\$^{T-1}): Danbo (-4.612), Cheddar (-2.644), Yogur (-2.239) y Helados (-1.364).

2.1.6.3. Principales Variaciones (Miles U\$\$^{T0-T-1}): Leche Polvo Entera (55.774), Leche Fluída (-16.915), Leche Polvo Otras (14.079), Mozzarella (9.717), Prot. Suero Láctico (8.092), Grasa de Manteca (-6.410), Parmesano (5.557), Manteca (4.606), Proteínas Lácticas (-3.537), Suero de Leche (3.475) y Otros(as) 10 (6.512).

2.1.6.4. Participación: Muy leve suba en el primer tercio de productos: el primero subió del 79 al 81%, el segundo bajó del 15 al 14% y el tercero se mantuvo en 5%.²



2.1.6.5. Tasa de renovación de montos: 22%.

2.1.7. Empresas: La muy leve concentración operada en el 99% superior de los montos de cada período (-4%) llevó las cifras de 28 empresas a 27 empresas.

2.1.7.1. Principales Altas: Magnasco y Rodríguez Ernesto.

2.1.7.2. Principales Bajas: Longchamps, Gelato y La Blanca.

2.1.7.3. Principales Variaciones: Sancor, Williner Alfredo, Nestlé Argentina, Abolio y Rubio, Corlasa, Milkaut, Verónica, Punta del Aguila SA, Sobrero y Cagnolo, Molfino y Otros(as) 15.

2.1.7.4. Participación: Muy leve baja en el primer tercio de empresas: el primero bajó del 79 al 76%, el segundo subió del 17 al 19% y el tercero subió del 4 al 5%.³

2.1.7.5. Tasa de renovación de montos: 18%.

2.2. Períodos Comparados: Abril del 2012 vs. Marzo del 2012

2.2.1. Montos: Con un total de 55.515 mil U\$\$ y un saldo de -122.545 mil U\$\$, esta variable experimentó una fuerte baja (-69%).

2.2.2. Precios: En comparación con el período de referencia, en el que se registraron 3.920 U\$\$/Ton., las cifras actuales de 3.899 U\$\$/Ton. representan una variación del -1%.

2.2.3. Volumen: La diferencia entre períodos fue de -31.189 tons., dando

¹ 17 países integran actualmente el primer tercio (89% de los montos) (Miles U\$\$): Venezuela (140.937), Brasil (96.603), Argelia (54.575), Colombia (20.744), China (18.569), Rusia (18.090), Chile (15.381), Estados Unidos (12.872), Canadá (10.730), México (9.816), Indonesia (6.664), Japón (6.271), Cuba (5.969), Arabia Saudi (4.649), Perú (4.322), Taiwán (4.131) y Egipto (4.046).

² Conformación actual del primer tercio (81% de los montos) (7 productos) (Miles U\$\$): Leche Polvo Entera (245.624), Leche Polvo Otras (42.219), Mozzarella (36.364), Manteca (20.952), Caseína Láctica (20.737), Prot. Suero Láctico (20.101) y Leche Polvo Descremada (18.333).

³ Primer tercio (76% de los montos) compuesto actualmente por 9 empresas: Sancor, Abolio y Rubio, Nestlé Argentina, Williner Alfredo, Mastellone, Verónica, Molfino, Corlasa y La Sibila.

por resultado una fuerte baja (-69%), al ubicarse actualmente en 14.238 tons..

2.2.4. Embarques: La fuerte baja que muestra esta variable (-60%), dio por resultado un saldo de -477 embarques, alcanzando 313 embarques en el período analizado.

2.2.5. Países: Comparando el 99% superior de los montos operados en cada período, observamos una muy marcada concentración del -28%, con 28 países en el período actual y de 39 países en el anterior.

2.2.5.1. Principales Altas (Miles U\$S^{T0}): Emiratos Arabes Unidos (199), Jordania (110) y Túnez (94).

2.2.5.2. Principales Bajas (Miles U\$S^{T-1}): Estados Unidos (-5.147), Cuba (-1.961), Viet Nam (-1.517), Georgia (-1.123), Congo, RDem/ ExZaire (-964), Marruecos (-921), Rep. Dominicana (-506), Costa de Marfil (-481), Filipinas (-454), Sudán (-373) y Otros(as) 4 (-1.079).

2.2.5.3. Principales Variaciones (Miles U\$S^{T0-T-1}): Venezuela (-40.160), Argelia (-28.792), Brasil (-9.646), China (-4.778), Rusia (-4.265), Canadá (-3.332), Ecuador (-2.688), Japón (-2.402), Taiwán (-1.702), México (-1.443) y Otros(as) 15 (-7.975).

2.2.5.4. Participación: Muy leve suba en el primer tercio de países: el primero subió del 87 al 89%, el segundo bajó del 10 al 8% y el tercero se mantuvo en 3%.¹

2.2.5.5. Tasa de renovación de montos: 2%.

2.2.6. Productos: Dentro del primer 99% de los montos operados hoy se contabilizan 18 productos, mientras que en el período de contraste había 20 productos. Esto implica una variación del -10%.

2.2.6.1. Principales Altas (Miles U\$S^{T0}): Crema (172).

2.2.6.2. Principales Bajas (Miles U\$S^{T-1}): Edam (-1.629), Grasa de Manteca (-1.045) y Cheddar (-464).

¹ El primer tercio (89% de los montos) está conformado actualmente por 9 países (Miles U\$S): Brasil (15.254), Venezuela (15.178), Colombia (4.422), Chile (4.267), Argelia (2.988), México (1.943), China (1.885), Canadá (1.300) y Rusia (1.173).

2.2.6.3. Principales Variaciones (Miles U\$S^{T0-T-1}): Leche Polvo Entera (-58.100), Leche Polvo Otras (-15.804), Mozzarella (-9.459), Leche Polvo Descremada (-6.417), Caseína Láctica (-6.363), Prot. Suero Láctico (-5.662), Manteca (-5.295), Suero de Leche (-3.295), Reggianito (-2.017), Proteínas Lácticas (-1.856) y Otros(as) 7 (-4.000).

2.2.6.4. Participación: Leve baja en el primer tercio de productos: el primero bajó del 84 al 78%, el segundo subió del 12 al 16% y el tercero subió del 4 al 6%.²

2.2.6.5. Tasa de renovación de montos: 1%.

2.2.7. Empresas: Se mantuvo sin cambios en 26 empresas

2.2.7.1. Principales Altas: Levino Zaccardi, Elcor y Santa Rosa, Cabaña.

2.2.7.2. Principales Bajas: Rodríguez Ernesto, Lácteos Conosur y Leones de Bleek.



2.2.7.3. Principales Variaciones: Sancor, Abolio y Rubio, Verónica, Williner Alfredo, Molfino, La Sibila, Corlasa, Nestlé Argentina, Arla Foods, Manfrey y Otros(as) 13.

2.2.7.4. Participación: Muy leve baja en el primer tercio de empresas: el primero bajó del 76 al 73%, el segundo subió del 19 al 22% y el tercero subió del 5 al 6%.³

2.2.7.5. Tasa de renovación de montos: 2%.

² 6 productos componen actualmente el primer tercio (78% de los montos) (Miles U\$S): Leche Polvo Entera (27.387), Leche Polvo Otras (5.507), Mozzarella (3.728), Leche Polvo Descremada (2.243), Parmesano (2.153) y Manteca (1.826).

³ Integración actual del primer tercio (73% de los montos) (9 empresas) : Nestlé Argentina, Sancor, Abolio y Rubio, La Sibila, Verónica, Mastellone, Milkaut, Molfino y Corlasa.

3. Exportación de Carnes y Menudencias Bovinas

3.1. Períodos Comparados: Primer Cuatrimestre del 2012 vs. Primer Cuatrimestre del 2011

3.1.1. Montos: Las cifras actuales se ubican en 426.613 mil U\$\$, advirtiéndose una marcada baja (-15%) y registrando un saldo de -73.121 mil U\$\$.

3.1.2. Precios: Actualmente se registra una gran estabilidad (-1%), alcanzando 5.435 U\$\$/Ton., y con un saldo entre períodos de -63 U\$\$/Ton..

3.1.3. Volumen: La diferencia entre ambos períodos fue de -12.398 tons., con 78.497 tons. en el actual. La marcada baja se ubica entonces en el -14%.

3.1.4. Embarques: Comparado contra el período de referencia, se observa una leve baja (-10%), al alcanzar las cifras actuales 3.857 embarques y siendo la diferencia de -433 embarques.

3.1.5. Países: Durante el período analizado operaron 33 países dentro del 99% superior. Esto representa una variación del -3% respecto del período de contraste, en el que operaron 34 países.

3.1.5.1. Principales Altas (Miles U\$\$^{T0}): Senegal (636), Rep. Checa (484), Bosnia Herzegovina (462), Emiratos Arabes Unidos (385) y Túnez (368).

3.1.5.2. Principales Bajas (Miles U\$\$^{T-1}): Bélgica (-3.472), Nigeria (-502), Barbados (-502), Puerto Rico (-466), Aruba (-464) y Líbano (-397).



3.1.5.3. Principales Variaciones (Miles U\$\$^{T0-T-1}): Holanda (-25.148), Chile (20.125), Alemania (-15.643), Israel (-13.350), Estados Unidos (-13.305), Italia (-9.025), Marruecos (-7.537), Congo, RDem/ ExZaire (-6.142),

Venezuela (-4.448), Rusia (3.817) y Otros(as) 18 (1.824).

3.1.5.4. Participación: Sin mayores cambios en la participación por tercios de países: el primero se mantuvo en 91%, el segundo se mantuvo en 7% y el tercero se mantuvo en 2%.¹

3.1.5.5. Tasa de renovación de montos: 9%.

3.1.6. Productos: En el 99% superior de los montos operados se cuentan actualmente 44 productos, mientras que anteriormente operaban 48 productos; esta variación representa una leve concentración del orden del -8%.

3.1.6.1. Principales Altas (Miles U\$\$^{T0}): Garrón (985).

3.1.6.2. Principales Bajas (Miles U\$\$^{T-1}): Tapa de Aguja (-2.255), H-Nalga Adentro (-1.674), Rump & Loin (-1.085), H-Nalga de Afuera (-1.066) y Bife de Paleta (-990).

3.1.6.3. Principales Variaciones (Miles U\$\$^{T0-T-1}): Carne s/Hueso (60.181), Bife Angosto (-15.413), Nalga de Adentro (-12.003), H-Bife Angosto (-11.731), Bife Ancho (-9.541), Cocida Congelada (-9.499), Cuadril (-8.755), Aguja (-7.042), Cogote (-6.267), Lomo (-6.256) y Otros(as) 33 (-40.429).

3.1.6.4. Participación: Muy leve suba en el primer tercio de productos: el primero subió del 73 al 78%, el segundo bajó del 21 al 16% y el tercero se mantuvo en 6%.²

3.1.6.5. Tasa de renovación de montos: 17%.

¹ El primer tercio (91% de los montos) está compuesto actualmente por 11 países (Miles U\$): Alemania (98.471), Chile (55.821), Rusia (53.968), Israel (50.257), Hong Kong (32.449), Holanda (30.828), Brasil (28.920), Italia (21.285), Congo. República (5.010), Ghana (4.712) y Angola (4.417).

² 15 productos integran actualmente el primer tercio (78% de los montos) (Miles U\$): Carne s/Hueso (78.710), H-Bife Angosto. (50.125), Cuadril (32.396), H-Cuadril. (29.001), H-Lomo (21.713), Mondongo (20.806), Demás Menudencias (17.324), Bife Angosto (13.493), Hígado (12.802), Bife Ancho (12.677), Nalga de Adentro (9.621), H-Bife Ancho. (9.243), Rabo (8.091), Paleta [Corte] (7.826) y Lengua (7.778).



3.1.7. Empresas: En un ordenamiento decreciente de los montos operados, actualmente se cuentan 54 empresas dentro del primer 99%, mientras que en el período de contraste lo hacían 64 empresas. La marcada concentración es entonces del -16%.

3.1.7.1. Principales Altas: Compañía Bernal SA, Las Heras, Recreo, Frigolar e Ind. Frig. Sur SA.

3.1.7.2. Principales Bajas: Runfo, Best Beef, Villa Olga, Logros, Swift, Exal, Tolosa, Jorge, Grupo Semillero, Compañía Ganadera, Menudencias SA y Otros(as) 5.

3.1.7.3. Principales Variaciones: JBS Argentina SA, Finexcor, Argentine Breeders, Arre Beef, Amancay, Offal Exp, Cía. Impo/Expo, Quickfood, Gorina SA, Catter Meat y Otros(as) 39.

3.1.7.4. Participación: Muy leve suba en el tercer tercio de empresas: el primero bajó del 82 al 81%, el segundo se mantuvo en 14% y el tercero subió del 3 al 4%.³

3.1.7.5. Tasa de renovación de montos: 14%.

3.2. Períodos Comparados: Abril del 2012 vs. Marzo del 2012

3.2.1. Montos: Siendo las cifras actuales de 96.988 mil U\$\$, la marcada baja experimentada (-24.594 mil U\$) se reflejó en una variación porcentual del -20%.

³ Conformación actual del primer tercio (81% de los montos) (18 empresas) : Quickfood, Offal Exp, Arre Beef, JBS Argentina SA, Friar, Gorina SA, Rioplatense, Compañía Bernal SA, Ecocarnes, Giavex, Cía. Impo/Expo, Estancias del Sur, Logros SA, De La Patagonia, Food's Land, Coto, Finexcor y Argall.

3.2.2. Precios: Como resultado de la gran estabilidad (0%) experimentada entre ambos períodos, las cifras actuales se ubican en 5.406 U\$S/Ton..

3.2.3. Volumen: Con un total de 17.941 tons. y un saldo de -4.631 tons., esta variable experimentó una marcada baja (-21%).

3.2.4. Embarques: En comparación con el período de referencia, en el que se registraron 1.099 embarques, las cifras actuales de 874 embarques representan una variación del -20%.

3.2.5. Países: El saldo entre el 99% superior de los montos operados en cada período es de -4 países (-13%), al pasar de 30 países a 26 países.

3.2.5.1. Principales Altas (Miles U\$S^{T0}): Túnez (368) y Bélgica (223).

3.2.5.2. Principales Bajas (Miles U\$S^{T-1}): Guinea Ecuatorial (-330), Curaçao (-323), Francia (-312), Marruecos (-235), Tailandia (-226) e Irak (-155).

3.2.5.3. Principales Variaciones (Miles U\$S^{T0-T-1}): Rusia (-5.927), Israel (-4.223), Holanda (-4.121), Alemania (-2.236), Congo, RDem/ ExZaire (-2.030), Italia (-1.502), Chile (-1.231), Brasil (-771), Congo, República (508), Hong Kong (502) y Otros(as) 14 (-2.291).

3.2.5.4. Participación: Sin mayores cambios en la participación por tercios de países: el primero bajó del 92 al 91%, el segundo se mantuvo en 6% y el tercero subió del 2 al 3%.¹

3.2.5.5. Tasa de renovación de montos: 2%.

3.2.6. Productos: Con una leve concentración del -9%, las cifras pasaron de 45 productos a 41 productos dentro del 99% superior de los montos operados en cada período.

3.2.6.1. Principales Altas (Miles U\$S^{T0}): Pulmón (336).

3.2.6.2. Principales Bajas (Miles U\$S^{T-1}): Hamburguesas (-358), Rump & Loin (-354), Cuarto Trasero (-327), Bife de Paleta (-299) y Garrón (-296).

¹ Primer tercio (91% de los montos) compuesto actualmente por 9 países (Miles U\$S): Alemania (21.627), Chile (14.323), Rusia (12.132), Israel (11.909), Brasil (8.464), Hong Kong (8.327), Italia (5.416), Holanda (4.310) y Congo. República (1.012).

3.2.6.3. Principales Variaciones (Miles U\$S^{T0-T-1}): H-Bife Angosto. (-3.052), Demás Menudencias (-2.620), Nalga de Adentro (-1.805), Cuadril (-1.773), Paleta [Corte] (-1.714), H-Cuadril. (-1.606), Carne s/Hueso (1.470), Cogote (-1.278), H-Lomo (-1.246), Corned Beef (-976) y Otros(as) 30 (-8.547).

3.2.6.4. Participación: Muy leve suba en el primer tercio de productos: el primero subió del 76 al 79%, el segundo bajó del 17 al 15% y el tercero bajó del 7 al 6%.²

3.2.6.5. Tasa de renovación de montos: 3%.

3.2.7. Empresas: La muy leve dispersión operada en el 99% superior de los montos de cada período (2%) llevó las cifras de 47 empresas a 48 empresas.

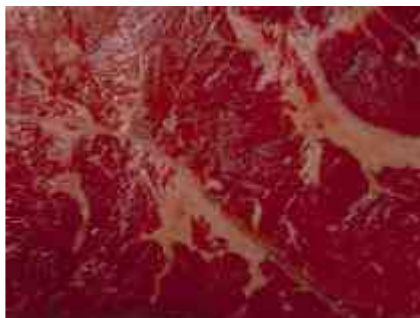

3.2.7.1. Principales Altas: Ganadera Arenales, Recreo, Solemar Alim, Gral Pico, Euro, Cimmino Hnos, Prinex, Dinardi Darío y Merlo.

3.2.7.2. Principales Bajas: Prod. Cárnicos Argen, Mirab, Liminal ex Ganadera, Frymsa, Bustos y Beltrán, Exp. Agroindustrial, Federal y Campo del Tesoro.

3.2.7.3. Principales Variaciones: Quickfood, JBS Argentina SA, Logros SA, Compañía Bernal SA, Gorina SA, Friar, La Ganadera Arenales, Catter Meat, Arre Beef, Food's Land y Otros(as) 29.

3.2.7.4. Participación: Muy leve baja en el segundo tercio de empresas: el primero subió del 78 al 80%, el

² El primer tercio (79% de los montos) está conformado actualmente por 14 productos (Miles U\$S): Carne s/Hueso (20.327), H-Bife Angosto. (11.061), Cuadril (8.210), H-Cuadril. (6.557), Mondongo (4.974), H-Lomo (4.701), Demás Menudencias (3.317), H-Bife Ancho. (3.222), Bife Ancho (2.956), Bife Angosto (2.612), Hígado (2.387), Lengua (2.249), Nalga de Adentro (2.241) y Rabo (2.069).

segundo bajó del 17 al 15% y el tercero se mantuvo en 5%.³

3.2.7.5. Tasa de renovación de montos: 7%.

³ 16 empresas componen actualmente el primer tercio (80% de los montos): Quickfood, Arre Beef, Offal Exp, Friar, JBS Argentina SA, De La Patagonia, Gorina SA, Giavex, Compañía Bernal SA, Ecocarnes, Cía. Impo/Expo, Finexcor, Estancias del Sur, Coto, Rioplatense y Argall.

4. Exportación de Frutas Frescas

4.1. Períodos Comparados: Primer Cuatrimestre del 2012 vs. Primer Cuatrimestre del 2011

4.1.1. Montos: La diferencia entre períodos fue de -122.758 mil U\$\$, dando por resultado una marcada baja (-25%), al ubicarse actualmente en 365.786 mil U\$\$.

4.1.2. Precios: La leve suba que muestra esta variable (7%), dio por resultado un saldo de 67 U\$\$/Ton., alcanzando 963 U\$\$/Ton. en el período analizado.

4.1.3. Volumen: Las cifras actuales se ubican en 379.830 tons., advirtiéndose una muy marcada baja (-30%) y registrando un saldo de -165.251 tons..

4.1.4. Embarques: Actualmente se registra una muy marcada baja (-31%), alcanzando 13.852 embarques, y con un saldo entre períodos de -6.163 embarques.

4.1.5. Países: Comparando el 99% superior de los montos operados en cada período, observamos una muy leve concentración del -3%, con 32 países en el período actual y de 33 países en el anterior.

4.1.5.1. Principales Altas (Miles U\$\$^{T0}): Libia (3.378), Chile (689) y China (431).

4.1.5.2. Principales Bajas (Miles U\$\$^{T-1}): Ucrania (-2.551), México (-2.126), Polonia (-841) y Colombia (-394).



4.1.5.3. Principales Variaciones (Miles U\$\$^{T0-T-1}): Rusia (-35.221), Italia (-27.697), Holanda (-24.386), Francia (-5.826), Portugal (-5.715), España (-5.619), Argelia (-5.592), Estados Unidos (-4.468), Paraguay (2.076), Suecia (-1.922) y Otros(as) 19 (-5.590).

4.1.5.4. Participación: Muy leve suba en el primer tercio de países: el primero subió del 90 al 91%, el segundo bajó del 8 al 7% y el tercero se mantuvo en 2%.¹

4.1.5.5. Tasa de renovación de montos: 2%.

4.1.6. Productos: Se mantuvo sin cambios en 11 productos

4.1.6.1. Principales Altas (Miles U\$\$^{T0}): Cereza/Acerola (3.346) y Frutilla (2.589).

4.1.6.2. Principales Bajas (Miles U\$\$^{T-1}): Nectarín/Pelón (-3.523) y Nueces (-3.128).

4.1.6.3. Principales Variaciones (Miles U\$\$^{T0-T-1}): Pera (-68.318), Manzanas (-29.977), Mandarina (-10.141), Ciruela (-5.007), Durazno (-4.316), Limón (-3.851), Naranja (1.609), Uva (-388) y Arándano (-188).

4.1.6.4. Participación: Sin mayores cambios en la participación por tercios de productos: el primero subió del 89 al 90%, el segundo bajó del 8 al 7% y el tercero se mantuvo en 3%.²

4.1.6.5. Tasa de renovación de montos: 2%.

4.1.7. Empresas: Dentro del primer 99% de los montos operados hoy se contabilizan 194 empresas, mientras que en el período de contraste había 212 empresas. Esto implica una variación del -8%.

4.1.7.1. Principales Altas: Filartiga Francisco, Baez, Francisco Javi, Fortalein SL, Orazi Maria Luz, Brunetti, Armando SA, La Moraleja SA., Cruz del Sur, Escartin Alberto, Comercial Alpaca SA, Masua SRL y Otros(as) 23.

4.1.7.2. Principales Bajas: Heraldo Frutas, Don Pepe, Castillo Azul SA,

Fellhandler, Agrana Fruit Arg(exa), Brunetti, Armando Da, Puesta del Sol, Bru, Juan, Fruteco SA., San Thomas y Otros(as) 41.



4.1.7.3. Principales Variaciones: Patagonian Fruits Tr, Univeg Expofrut SA, Salentein Fruit SA/e, Argentinos Integrado, Moño Azul SA., Kleppe SA, Cosur Comercial del, Via Frutta, Trebol Pampa SA., Tres Ases SA y Otros(as) 151.

4.1.7.4. Participación: Sin mayores cambios en la participación por tercios de empresas: el primero subió del 87 al 88%, el segundo bajó del 10 al 9% y el tercero se mantuvo en 3%.³

4.1.7.5. Tasa de renovación de montos: 7%.

4.2. Períodos Comparados: Abril del 2012 vs. Abril del 2011

4.2.1. Montos: La diferencia entre ambos períodos fue de -69.943 mil U\$\$, con 72.926 mil U\$\$ en el actual. La muy marcada baja se ubica entonces en el -49%.

4.2.2. Precios: Comparado contra el período de referencia, se observa una leve suba (6%), al alcanzar las cifras actuales 887 U\$\$/Ton. y siendo la diferencia de 51 U\$\$/Ton..

4.2.3. Volumen: Siendo las cifras actuales de 82.259 tons., la fuerte baja

¹ Integración actual del primer tercio (91% de los montos) (11 países) (Miles U\$S): Brasil (91.954), Rusia (76.235), Holanda (51.441), Estados Unidos (30.002), Italia (25.847), Argelia (13.271), Paraguay (12.229), Gran Bretaña (10.910), Alemania (6.564), Suecia (6.374) y Canadá (4.955).

² El primer tercio (90% de los montos) está compuesto actualmente por 4 productos (Miles U\$S): Pera (198.006), Uva (63.547), Manzanas (54.240) y Mandarina (12.704).

³ 65 empresas integran actualmente el primer tercio (88% de los montos): Univeg Expofrut SA, Patagonian Fruits Tr, Moño Azul SA., Argentinos Integrado, Ecofrut SA., Tres Ases SA, Montever SA, Diosquez Gabriel Adr, Kleppe SA, Leviand, Salentein Fruit SA/e, Mario Cervi e Hijos, Via Frutta, Standard Fruit SA., Martínez. Raúl Alber, Cosur Comercial del, Emelka SA, Tabacalera Misiones, Trebol Pampa SA., Arno. Daniel y Otros(as) 45.

experimentada (-88.689 tons.) se reflejó en una variación porcentual del -52%.

4.2.4. Embarques: Como resultado de la muy marcada baja (-50%) experimentada entre ambos períodos, las cifras actuales se ubican en 2.902 embarques.

4.2.5. Países: Durante el período analizado operaron 34 países dentro del 99% superior. Esto representa una variación del 10% respecto del período de contraste, en el que operaron 31 países.

4.2.5.1. Principales Altas (Miles U\$S^{T0}): Ecuador (216), Chile (202), Libia (124), Turquía (95), China (90), Bélgica (89), Singapur (80) y Eslovenia (67).

4.2.5.2. Principales Bajas (Miles U\$S^{T-1}): Francia (-845), México (-671), Polonia (-455), Georgia (-219) y Venezuela (-137).

4.2.5.3. Principales Variaciones (Miles U\$S^{T0-T-1}): Rusia (-19.685), Holanda (-12.931), Argelia (-7.424), Italia (-6.098), Brasil (-4.125), Portugal (-3.026), Estados Unidos (-2.792), Gran Bretaña (-2.272), Ucrania (-2.165), España (-1.907) y Otros(as) 16 (-5.492).

4.2.5.4. Participación: Muy leve suba en el primer tercio de países: el primero subió del 89 al 93%, el segundo bajó del 8 al 5% y el tercero se mantuvo en 2%.¹

4.2.5.5. Tasa de renovación de montos: 2%.

4.2.6. Productos: En el 99% superior de los montos operados se cuentan actualmente 10 productos, mientras que anteriormente operaban 9 productos; esta variación representa una marcada dispersión del orden del 11%.

4.2.6.1. Principales Altas (Miles U\$S^{T0}): Naranja (962) y Arándano (685).

4.2.6.2. Principales Bajas (Miles U\$S^{T-1}): Pomelo (-462).

4.2.6.3. Principales Variaciones (Miles U\$S^{T0-T-1}): Pera (-34.066), Manzanas

(-21.046), Mandarina (-7.953), Limón (-4.440), Nueces (-1.598), Ciruela (-1.311), Uva (-364) y Frutilla (129).

4.2.6.4. Participación: Sin mayores cambios en la participación por tercios de productos: el primero se mantuvo en 90%, el segundo bajó del 8 al 7% y el tercero subió del 2 al 3%.²

4.2.6.5. Tasa de renovación de montos: 2%.

4.2.7. Empresas: En un ordenamiento decreciente de los montos operados, actualmente se cuentan 123 empresas dentro del primer 99%, mientras que en el período de contraste lo hacían 157 empresas. La marcada concentración es entonces del -22%.



4.2.7.1. Principales Altas: Baez, Francisco Javi, Filartiga Francisco, Granadas de los Ande, Fortalein SL, Masua SRL, Humberto Canale SA., Productores SA, Orazi Maria Luz, Virgen de Copacabana, Valle y Otros(as) 13.

4.2.7.2. Principales Bajas: Heraldito Frutas, Don Pepe, Frutos del Cerro, Argentinian, Viñas del Lago SA, Clk, Gral Roca SA., Frut., Brunetti, Armando Da, De San Rafael, Indus, Puesta del Sol y Otros(as) 47.

4.2.7.3. Principales Variaciones: Patagonian Fruits Tr, Univeg Expofrut SA, Argentinos Integrado, Salentein Fruit SA/e, Ecofrut SA., Moño Azul SA., Tres Ases SA, Fama Imp. y Exp. SA., Kleppe SA, Montever SA y Otros(as) 90.

4.2.7.4. Participación: Muy leve baja en el primer tercio de empresas: el primero bajó del 88 al 84%, el segundo subió

del 9 al 12% y el tercero subió del 3 al 4%.³

4.2.7.5. Tasa de renovación de montos: 8%.

¹ Conformación actual del primer tercio (93% de los montos) (11 países) (Miles U\$S): Rusia (21.407), Brasil (20.732), Estados Unidos (7.046), Holanda (4.935), Argelia (3.686), Italia (2.893), Paraguay (1.679), Gran Bretaña (1.303), Canadá (1.218), Noruega (1.131) y Suecia (841).

² Primer tercio (90% de los montos) compuesto actualmente por 3 productos (Miles U\$S): Pera (43.544), Manzanas (15.189) y Mandarina (4.965).

³ El primer tercio (84% de los montos) está conformado actualmente por 41 empresas: Univeg Expofrut SA, Patagonian Fruits Tr, Moño Azul SA., Argentinos Integrado, Ecofrut SA., Kleppe SA, Tres Ases SA, Standard Fruit SA., Montever SA, Salentein Fruit SA/e, Mario Cervi e Hijos, Trevisur SA., Fama Imp. y Exp. SA., Via Frutta, Agro Roca SA., Cosur Comercial del Arno. Daniel, SA San Miguel AGICly, Coralino, Nobel SA. y Otros(as) 21.

5. Exportaciones Pesqueras

5.1. Períodos Comparados: Primer Cuatrimestre del 2012 vs. Primer Cuatrimestre del 2011

5.1.1. Montos: Con un total de 336.943 mil U\$S y un saldo de -29.722 mil U\$S, esta variable experimentó una leve baja (-8%).

5.1.2. Precios: En comparación con el período de referencia, en el que se registraron 2.827 U\$S/Ton., las cifras actuales de 2.988 U\$S/Ton. representan una variación del 6%.

5.1.3. Volumen: La diferencia entre períodos fue de -16.937 tons., dando por resultado una marcada baja (-13%), al ubicarse actualmente en 112.763 tons..

5.1.4. Embarques: La marcada baja que muestra esta variable (-15%), dio por resultado un saldo de -719 embarques, alcanzando 4.101 embarques en el período analizado.

5.1.5. Países: El saldo entre el 99% superior de los montos operados en cada período es de 5 países (9%), al pasar de 56 países a 61 países.

5.1.5.1. Principales Altas (Miles U\$S⁷⁰): Argelia (846), Sri Lanka (Ceylán) (683), Moldavia (516), Cuba (486), Hungría (474), Eslovenia (456), Gabón (399), Filipinas (390) y Reunión (359).

5.1.5.2. Principales Bajas (Miles U\$S⁷¹): Holanda (-727), Albania (-468), Congo, RDem/ ExZaire (-401) y Bulgaria (-332).

5.1.5.3. Principales Variaciones (Miles U\$S⁷⁰⁻⁷¹): España (-22.825), Brasil (-19.473), Francia (9.901), Viet Nam (7.701), Nigeria (7.436), Japón (-6.926), Ucrania (4.493), China (-4.114), Estados Unidos (-3.380), Polonia (-3.118) y Otros(as) 42 (-1.703).



5.1.5.4. Participación: Sin mayores cambios en la participación por tercios de países: el primero bajó del 89 al 87%, el segundo subió del 9 al 10% y el tercero se mantuvo en 3%.¹

5.1.5.5. Tasa de renovación de montos: 14%.

5.1.6. Productos: Con una marcada concentración del -21%, las cifras pasaron de 39 productos a 31 productos dentro del 99% superior de los montos operados en cada período.

5.1.6.1. Principales Altas (Miles U\$S⁷⁰): Ninguna.

5.1.6.2. Principales Bajas (Miles U\$S⁷¹): Surimi/Kani-Kama (-2.492), Polaca (-2.042), Tararira (-806), Calamar, Anillas (-647), Bacalao (-607), Hamb/Mila de Pescado (-601), Aletas/Cart. Tiburón (-597) y Notothenia (-567).

5.1.6.3. Principales Variaciones (Miles U\$S⁷⁰⁻⁷¹): Langostinos (-23.537), Merluza Negra (-10.623), Vieira (10.244), Corvina (9.214), Merluza de Cola/Hoki (-8.677), Centolla (6.095), Calamar, Vainas (5.517), Abadejo (-3.037), Sábalo (-2.604), Calamar, Tubos (-2.019) y Otros(as) 21 (-1.584).

5.1.6.4. Participación: Sin mayores cambios en la participación por tercios de productos: el primero bajó del 88 al 86%, el segundo subió del 9 al 11% y el tercero se mantuvo en 3%.²

5.1.6.5. Tasa de renovación de montos: 11%.

5.1.7. Empresas: La leve concentración operada en el 99% superior de los

¹ 20 países componen actualmente el primer tercio (87% de los montos) (Miles U\$S): España (75.165), Brasil (42.051), Francia (28.921), Estados Unidos (28.160), Italia (20.226), China (16.106), Viet Nam (10.747), Nigeria (8.992), Ucrania (8.980), Corea del Sur (7.618), Japón (7.603), Rusia (6.601), Uruguay (5.085), Venezuela (4.683), Canadá (4.256), Alemania (3.388), Perú (3.211), Polonia (2.899), Angola (2.827) y Portugal (2.663).

² Integración actual del primer tercio (86% de los montos) (10 productos) (Miles U\$S): Merluza (88.107), Langostinos (56.758), Calamar Entero (32.730), Vieira (31.145), Calamar. Vainas (21.233), Anchoa/Anchoíta (15.184), Corvina (14.950), Centolla (9.970), Merluza de Cola/Hoki (8.857) y Abadejo (6.705).

montos de cada período (-7%) llevó las cifras de 164 empresas a 152 empresas.



5.1.7.1. Principales Altas: Tenacta SA, Frigosur SRL, Vulcamoia, Bahía Grande, Iberpesca, Bafetta SA, Superior Service SA, La Isolana, Mar P, Peces del Sur y Otros(as) 15.

5.1.7.2. Principales Bajas: Chiarpesca, Costa Brava, Tradarsa, Fonseca, Sur Este Argen SA, Ritorno, Sallustio, Dismar, Los Marplatenses, Harengus, Charlie Tango y Otros(as) 27.

5.1.7.3. Principales Variaciones: Conarpesa, Glaciar, Universal Pesquera, Estremar, Pesantar, Bentonicos de Arg, New San SA, Proces. y Elabor., Hansung Ar, Puerto Miñor y Otros(as) 117.

5.1.7.4. Participación: Sin mayores cambios en la participación por tercios de empresas: el primero se mantuvo en 76%, el segundo se mantuvo en 18% y el tercero bajó del 6 al 5%.³

5.1.7.5. Tasa de renovación de montos: 23%.

5.2. Períodos Comparados: Abril del 2012 vs. Abril del 2011

5.2.1. Montos: Las cifras actuales se ubican en 96.839 mil U\$S, advirtiéndose una gran estabilidad (-1%) y registrando un saldo de -1.048 mil U\$S.

5.2.2. Precios: Actualmente se registra una leve suba (8%), alcanzando 2.734

³ El primer tercio (76% de los montos) está compuesto actualmente por 51 empresas: Glaciar, Pescapuerta, Moscuza, Wanchese, Ardapez, Argenova, Conarpesa, Universal Pesquera, Iberconsa, Pereira Argentina, Pescargen, Bentonicos de Arg, New San SA, San Arawa, Hansung Ar, Gaveteco, Alpesca, Santa Cruz, Kaleu Kaleu, Centauro y Otros(as) 31.

US\$/Ton., y con un saldo entre períodos de 197 US\$/Ton..

5.2.3. Volumen: La diferencia entre ambos períodos fue de -3.164 tons., con 35.427 tons. en el actual. La leve baja se ubica entonces en el -8%.

5.2.4. Embarques: Comparado contra el período de referencia, se observa una leve baja (-8%), al alcanzar las cifras actuales 1.204 embarques y siendo la diferencia de -99 embarques.

5.2.5. Países: Comparando el 99% superior de los montos operados en cada período, observamos una leve dispersión del 6%, con 57 países en el período actual y de 54 países en el anterior.

5.2.5.1. Principales Altas (Miles US\$⁷⁰): Dinamarca (449), Marruecos (340), Filipinas (338), Sri Lanka (Ceylán) (290), Eslovenia (182), Nueva Zelanda (158), Moldavia (142), Bosnia Herzegovina (132), Benín (Dahomey) (104), Líbano (97) y Reunión (92).

5.2.5.2. Principales Bajas (Miles US\$⁷⁰): Bolivia (-818), Holanda (-204), Singapur (-194), Bielorrusia (-187), Chile (-147), Congo, RDem/ ExZaire (-107), Paraguay (-106) e Islandia (-96).

5.2.5.3. Principales Variaciones (Miles US\$^{70-T-1}): China (-7.640), Brasil (-6.396), Francia (3.482), Viet Nam (2.877), Canadá (-2.711), España (2.624), Nigeria (2.195), Ucrania (1.625), Polonia (-962), Estados Unidos (921) y Otros(as) 36 (2.480).



5.2.5.4. Participación: Sin mayores cambios en la participación por tercios de países: el primero bajó del 88 al 87%, el segundo subió del 9 al 10% y el tercero se mantuvo en 3%.¹

¹ 19 países integran actualmente el primer tercio (87% de los montos) (Miles US\$): España (26.333), Francia (7.147), Italia (6.565), Estados Unidos (6.548), Brasil (6.257), Viet Nam (4.938), China (4.081),

5.2.5.5. Tasa de renovación de montos: 23%.

5.2.6. Productos: Dentro del primer 99% de los montos operados hoy se contabilizan 27 productos, mientras que en el período de contraste había 34 productos. Esto implica una variación del -21%.

5.2.6.1. Principales Altas (Miles US\$⁷⁰): Notothenia (198).

5.2.6.2. Principales Bajas (Miles US\$^{70-T-1}): Polaca (-879), Calamar, Pastillas (-583), Calamar, Anillas (-342), Otros Pescados (-287), Mero (-258), Gatuza/Mustelus (-181), Boga (-141) y Tararira (-131).

5.2.6.3. Principales Variaciones (Miles US\$^{70-T-1}): Calamar, Vainas (4.387), Vieira (2.862), Corvina (2.379), Langostinos (-2.286), Merluza (-2.158), Calamar Entero (-2.115), Merluza de Cola/Hoki (-1.956), Centolla (1.421), Abadejo (-1.340), Merluza Negra (-1.119) y Otros(as) 16 (1.493).

5.2.6.4. Participación: Muy leve baja en el primer tercio de productos: el primero bajó del 88 al 85%, el segundo subió del 10 al 12% y el tercero subió del 3 al 4%.²

5.2.6.5. Tasa de renovación de montos: 15%.

5.2.7. Empresas: Durante el período analizado operaron 112 empresas dentro del 99% superior. Esto representa una variación del -10% respecto del período de contraste, en el que operaron 125 empresas.

5.2.7.1. Principales Altas: Bentonicos de Arg, Bahia Grande, Semaloma, Patagonian Fishing, Natusur, Congeladores Patagón, Lanzal SA, Atunera Argentina, Vulcamoia, Chiarco S.A. y Otros(as) 14.

Nigeria (2.745), Rusia (2.567), Japón (2.429), Corea del Sur (2.374), Ucrania (2.358), Venezuela (1.606), Uruguay (1.577), Noruega (1.520), Sudáfrica (1.398), Alemania (1.330), Israel (873) y Polonia (851).

² Conformación actual del primer tercio (85% de los montos) (9 productos) (Miles US\$): Merluza (21.607), Calamar. Vainas (15.550), Calamar Entero (14.895), Langostinos (10.987), Vieira (7.094), Corvina (4.797), Pescadilla (2.353), Merluza de Cola/Hoki (2.064) y Centolla (1.806).



5.2.7.2. Principales Bajas: Chiarpesca, Pesantar, Sur Este Argen SA, Fénix International, Pesca Austral, Costa Brava, Fonseca, Calme, Muelle 8, Harengus y Otros(as) 27.

5.2.7.3. Principales Variaciones: Conarpesca, Universal Pesquera, Argenova, Yuken, Wanchese, Empesur, Hansung Ar, Alpesca, Comercial Pesquera, Pescapuerta y Otros(as) 78.

5.2.7.4. Participación: Sin mayores cambios en la participación por tercios de empresas: el primero se mantuvo en 74%, el segundo se mantuvo en 20% y el tercero se mantuvo en 6%.³

5.2.7.5. Tasa de renovación de montos: 37%.

³ Primer tercio (74% de los montos) compuesto actualmente por 37 empresas: Argenova, Moscuza, Wanchese, Ardapez, Pescapuerta, Glaciar, Comercial Pesquera, Santa Cruz, Universal Pesquera, Pereira Argentina, Iberconsa, San Arawa, Bal Fish, Hansung Ar, New San SA, Pescargen Deseado, Pescargen, Luis Solimeno, Cruz del Sur, Pescasol y Otros(as) 17.

6. Exportación de Hortalizas Frescas y Legumbres

6.1. Períodos Comparados: Primer Cuatrimestre del 2012 vs. Primer Cuatrimestre del 2011

6.1.1. Montos: Siendo las cifras actuales de 241.559 mil U\$\$, la leve baja experimentada (-26.779 mil U\$\$) se reflejó en una variación porcentual del -10%.

6.1.2. Precios: Como resultado de la marcada baja (-19%) experimentada entre ambos períodos, las cifras actuales se ubican en 732 U\$\$/Ton..

6.1.3. Volumen: Con un total de 330.112 tons. y un saldo de 32.044 tons., esta variable experimentó una marcada suba (11%).

6.1.4. Embarques: En comparación con el período de referencia, en el que se registraron 8.522 embarques, las cifras actuales de 8.675 embarques representan una variación del 2%.

6.1.5. Países: En el 99% superior de los montos operados se cuentan actualmente 43 países, mientras que anteriormente operaban 35 países; esta variación representa una marcada dispersión del orden del 23%.

6.1.5.1. Principales Altas (Miles U\$\$⁷⁰): Perú (4.315), Egipto (2.412), Pakistán (2.262), Emiratos Arabes Unidos (870), Bulgaria (427), Senegal (380), Arabia Saudi (360), Chipre (300), Croacia (265), Jamaica (246) y Dinamarca (240).

6.1.5.2. Principales Bajas (Miles U\$\$⁷¹): Honduras (-554), Polonia (-548) y Rumania (-383).



6.1.5.3. Principales Variaciones (Miles U\$\$⁷⁰⁻⁷¹): Brasil (-30.386), México (7.625), Holanda (-6.393), Venezuela (4.197), Paraguay (-4.085), España (-3.507), Argelia (2.550), Estados Unidos (-2.015), Bélgica (-1.878), Gran

Bretaña (-1.563) y Otros(as) 22 (-1.587).

6.1.5.4. Participación: Muy leve suba en el segundo tercio de países: el primero bajó del 89 al 88%, el segundo subió del 8 al 10% y el tercero bajó del 3 al 2%.¹

6.1.5.5. Tasa de renovación de montos: 14%.

6.1.6. Productos: En un ordenamiento decreciente de los montos operados, actualmente se cuentan 14 productos dentro del primer 99%, mientras que en el período de contraste lo hacían 13 productos. La leve dispersión es entonces del 8%.

6.1.6.1. Principales Altas (Miles U\$\$⁷⁰): Poroto vs o n/e (2.746) y Poroto Cranberry (816).

6.1.6.2. Principales Bajas (Miles U\$\$⁷¹): Tomate (-4.227).

6.1.6.3. Principales Variaciones (Miles U\$\$⁷⁰⁻⁷¹): Ajo (-65.112), Poroto Negro (31.999), Garbanzos (24.038), Cebolla (-12.397), Lenteja (-3.179), Zapallo (-2.492), Poroto Colorado (1.453), Arveja (-1.112), Poroto Blanco (956), Papa (-786) y Otros(as) 2 (923).

6.1.6.4. Participación: Muy leve suba en el segundo tercio de productos: el primero bajó del 84 al 82%, el segundo subió del 12 al 16% y el tercero bajó del 4 al 3%.²

6.1.6.5. Tasa de renovación de montos: 26%.

6.1.7. Empresas: El saldo entre el 99% superior de los montos operados en cada período es de -8 empresas (-4%), al pasar de 203 empresas a 195 empresas.

¹ El primer tercio (88% de los montos) está conformado actualmente por 14 países (Miles U\$\$): Brasil (101.676), España (21.036), Italia (14.192), Argelia (10.220), Venezuela (9.692), México (9.050), Francia (6.859), Portugal (6.545), Turquía (6.082), Holanda (6.062), Paraguay (6.060), Perú (4.315), Israel (4.127) y Estados Unidos (3.646).

² 5 productos componen actualmente el primer tercio (82% de los montos) (Miles U\$\$): Ajo (61.110), Garbanzos (44.996), Poroto Negro (39.299), Poroto Alubia (30.586) y Cebolla (27.891).



6.1.7.1. Principales Altas: Bunge Argentina, Doble A SA, Carsad Logistica SA, Global Trade SH, Guerrini Neumaticos, Dorsan SRL, MTA Export, Import y, Reliance Export SA., Snack Crops, Selva SH, De Echeniqu y Otros(as) 47.

6.1.7.2. Principales Bajas: Hierros SA., Campetti, Mabel Rene, Franco de Lima, Clov, Trupial SA, Feradacruz SRL, Cuyo Yarad SA, Specialities Arg. SA, CFM Brokers SA., Expobra SA, Cesetti Fabio Daniel y Otros(as) 55.

6.1.7.3. Principales Variaciones: Campo Grande SA., Desdelsur SA., Victoria SRL, Centro Exp. Impo Arge, Exportadora E.s.e., Olega SACIlyF, Exportadora Renacer, Bamenex SA., Paramerica SA., Primore y Otros(as) 128.

6.1.7.4. Participación: Muy leve suba en el primer tercio de empresas: el primero subió del 80 al 82%, el segundo bajó del 15 al 14% y el tercero bajó del 5 al 4%.³

6.1.7.5. Tasa de renovación de montos: 40%.

6.2. Períodos Comparados: Abril del 2012 vs. Abril del 2011

6.2.1. Montos: La diferencia entre períodos fue de -12.144 mil U\$\$, dando por resultado una marcada baja (-20%), al ubicarse actualmente en 48.277 mil U\$\$.³

³ Integración actual del primer tercio (82% de los montos) (65 empresas) : Desdelsur SA., Paramerica SA., Primore, Victoria SRL, Food Way SA, Olega SACIlyF, Bamenex SA., Cremer y Asociados S, Diosquez Gabriel Adr, Alfred C. Toepfer In, López. Daniel F., Del Litoral. Product, Grifol Juan Manuel, Bunge Argentina, Doble A SA, Carsad Logistica SA, Alfa Comex SRL, Viana Hnos., Alimar SA.- Alimento, Iceberg Agrícola SA. y Otros(as) 45.

6.2.2. Precios: La muy leve baja que muestra esta variable (-4%), dio por resultado un saldo de -24 U\$S/Ton., alcanzando 588 U\$S/Ton. en el período analizado.

6.2.3. Volumen: Las cifras actuales se ubican en 82.120 tons., advirtiéndose una marcada baja (-17%) y registrando un saldo de -16.564 tons..

6.2.4. Embarques: Actualmente se registra una marcada baja (-14%), alcanzando 2.519 embarques, y con un saldo entre períodos de -419 embarques.

6.2.5. Países: Con una muy marcada dispersión del 33%, las cifras pasaron de 24 países a 32 países dentro del 99% superior de los montos operados en cada período.

6.2.5.1. Principales Altas (Miles U\$S^{T0}): México (2.229), Pakistán (997), Egipto (674), Senegal (277), Canadá (269), Rusia (177), Emiratos Arabes Unidos (175), Bélgica (159), Arabia Saudí (159), Haití (157) y Otros(as) 2 (190).

6.2.5.2. Principales Bajas (Miles U\$S^{T-1}): Alemania (-399), Cuba (-327), Polonia (-201) y Croacia (-130).

6.2.5.3. Principales Variaciones (Miles U\$S^{T0-T-1}): Brasil (-7.759), Holanda (-3.490), Paraguay (-2.215), España (-1.264), Venezuela (-1.018), Argelia (597), Colombia (-568), Israel (-434), Gran Bretaña (-367), India (338) y Otros(as) 10 (-248).

6.2.5.4. Participación: Sin mayores cambios en la participación por tercios de países: el primero bajó del 91 al 90%, el segundo se mantuvo en 7% y el tercero se mantuvo en 3%.¹

6.2.5.5. Tasa de renovación de montos: 15%.

6.2.6. Productos: Se mantuvo sin cambios en 14 productos

6.2.6.1. Principales Altas (Miles U\$S^{T0}): Poroto vs o n/e (282).

6.2.6.2. Principales Bajas (Miles U\$S^{T-1}): Hortalizas vs o n/e (-252).

¹ El primer tercio (90% de los montos) está compuesto actualmente por 11 países (Miles U\$S): Brasil (26.951), Argelia (3.610), Italia (2.579), España (2.536), México (2.229), Paraguay (1.145), Pakistán (997), India (915), Venezuela (815), Egipto (674) y Gran Bretaña (588).

6.2.6.3. Principales Variaciones (Miles U\$S^{T0-T-1}): Cebolla (-7.120), Ajo (-5.870), Poroto Negro (3.015), Garbanzos (2.439), Lenteja (-1.626), Tomate (-1.593), Poroto Alubia (1.422), Zapallo (-1.248), Arveja (-852), Papa (-441) y Otros(as) 3 (-103).

6.2.6.4. Participación: Muy leve suba en el primer tercio de productos: el primero subió del 81 al 83%, el segundo bajó del 16 al 15% y el tercero bajó del 4 al 2%.²

6.2.6.5. Tasa de renovación de montos: 15%.

6.2.7. Empresas: La leve concentración operada en el 99% superior de los montos de cada período (-8%) llevó las cifras de 146 empresas a 135 empresas.



6.2.7.1. Principales Altas: Dorsan SRL, Swiss Agroexport SA, No Registrado, Argenfood SRL, Doble A SA, Global Trade SH, P & Q Trading, Argencrop, Latinoamerica, Bronstrup, Paulo Vil y Otros(as) 30.

6.2.7.2. Principales Bajas: Campetti, Mabel Rene, Alfred C. Toepfer In, Solis Alfredo, Pontico SA., Feradacruz SRL, Fernandez Mariano Ga, AMD Logistica SRL, Geoallianz, Franco de Lima, Clov, Lillieskold Gabriel y Otros(as) 41.

6.2.7.3. Principales Variaciones: Olega SACIlyF, Centro Exp.Impo Arge, Campo Grande SA., Univeg Expofrut SA, Desdelsur SA., Diosquez Gabriel Adr, Paramerica SA., Varela, Rubén Fabian, Victoria SRL, Grifol Juan Manuel y Otros(as) 85.

6.2.7.4. Participación: Muy leve suba en el primer tercio de empresas: el primero subió del 74 al 76%, el

segundo bajó del 19 al 18% y el tercero bajó del 7 al 5%.³

6.2.7.5. Tasa de renovación de montos: 42%.

³ Conformación actual del primer tercio (76% de los montos) (45 empresas) : Olega SACIlyF, Desdelsur SA., Primore, Centro Exp.Impo Arge, Cebolsur SA, Victoria SRL, Dorsan SRL, Buen Día SRL, Grifol Juan Manuel, Diosquez Gabriel Adr, Del Litoral. Product, Perez Elizondo SRL, Nessa Fabricio Rene, Alimar SA.- Alimento, San Javier. Paso Fro, Swiss Agroexport SA, Viana Hnos., No Registrado, Food Way SA, Exportadora E.s.e. y Otros(as) 25.

² 5 productos integran actualmente el primer tercio (83% de los montos) (Miles U\$S): Cebolla (15.683), Poroto Alubia (7.406), Ajo (7.309), Garbanzos (5.955) y Poroto Negro (4.926).

7. Exportaciones de Miel

7.1. Períodos Comparados: Primer Cuatrimestre del 2012 vs. Primer Cuatrimestre del 2011

7.1.1. Montos: La diferencia entre ambos períodos fue de -29.386 mil U\$\$, con 58.765 mil U\$\$ en el actual. La muy marcada baja se ubica entonces en el -33%.

7.1.2. Precios: Comparado contra el período de referencia, se observa una leve baja (-10%), al alcanzar las cifras actuales 2.832 U\$\$/Ton. y siendo la diferencia de -300 U\$\$/Ton..

7.1.3. Volumen: Siendo las cifras actuales de 20.753 tons., la muy marcada baja experimentada (-7.399 tons.) se reflejó en una variación porcentual del -26%.

7.1.4. Embarques: Como resultado de la muy marcada baja (-40%) experimentada entre ambos períodos, las cifras actuales se ubican en 456 embarques.

7.1.5. Países: Comparando el 99% superior de los montos operados en cada período, observamos una leve dispersión del 10%, con 11 países en el período actual y de 10 países en el anterior.

7.1.5.1. Principales Altas (Miles U\$\$^{T0}): Canadá (1.229) e Indonesia (1.143).

7.1.5.2. Principales Bajas (Miles U\$\$^{T-1}): Suiza (-881).

7.1.5.3. Principales Variaciones (Miles U\$\$^{T0-T-1}): Alemania (-8.501), Estados Unidos (-7.415), Italia (-7.344), Francia (-2.822), Japón (-2.556), Gran Bretaña (-1.363), Arabia Saudi (-1.295), Australia (537) y Bélgica (187).



7.1.5.4. Participación: Muy leve baja en el segundo tercio de países: el primero subió del 83 al 85%, el segundo bajó

del 12 al 9% y el tercero subió del 5 al 6%.¹

7.1.5.5. Tasa de renovación de montos: 5%.

7.1.6. Productos: Se mantuvo sin cambios en 1 productos

7.1.6.1. Principales Altas (Miles U\$\$^{T0}): Ninguna.

7.1.6.2. Principales Bajas (Miles U\$\$^{T-1}): Ninguna.

7.1.6.3. Principales Variaciones (Miles U\$\$^{T0-T-1}): Miel (-29.386).

7.1.6.4. Participación: No aplicable.

7.1.6.5. Tasa de renovación de montos: 0%.

7.1.7. Empresas: Dentro del primer 99% de los montos operados hoy se contabilizan 19 empresas, mientras que en el período de contraste había 23 empresas. Esto implica una variación del -17%.

7.1.7.1. Principales Altas: Bazan R, Daniel O., Labrador del Este y José Hernandez.

7.1.7.2. Principales Bajas: Coop-Sol, Prod. Afer, Cia. Arg. de Granos, Productos del Sur SA, Rimondino, Ecodelta y Don Angel.

7.1.7.3. Principales Variaciones: Nexco, Danangie, Apícola, Honey Max, Trans Honey, CIPSA, Naiman, Sara Inés, ACA, Mielar, Norevo SA, Industrial Haedo y Otros(as) 6.

7.1.7.4. Participación: Muy leve suba en el segundo tercio de empresas: el primero se mantuvo en 80%, el segundo se mantuvo en 17% y el tercero se mantuvo en 3%.²

¹ Primer tercio (85% de los montos) compuesto actualmente por 4 países (Miles U\$\$): Estados Unidos (31.325), Alemania (15.484), Japón (1.723) y Bélgica (1.685).

² El primer tercio (80% de los montos) está conformado actualmente por 6 empresas: Nexco, CIPSA, ACA, Honey Max, Algod Avellaneda y Trans Honey.



7.1.7.5. Tasa de renovación de montos: 3%.

7.2. Períodos Comparados: Abril del 2012 vs. Abril del 2011

7.2.1. Montos: Con un total de 7.222 mil U\$\$ y un saldo de -19.686 mil U\$\$, esta variable experimentó una fuerte baja (-73%).

7.2.2. Precios: En comparación con el período de referencia, en el que se registraron 3.170 U\$\$/Ton., las cifras actuales de 2.867 U\$\$/Ton. representan una variación del -10%.

7.2.3. Volumen: La diferencia entre períodos fue de -5.969 tons., dando por resultado una fuerte baja (-70%), al ubicarse actualmente en 2.519 tons..

7.2.4. Embarques: La fuerte baja que muestra esta variable (-60%), dio por resultado un saldo de -130 embarques, alcanzando 87 embarques en el período analizado.

7.2.5. Países: Durante el período analizado operaron 10 países dentro del 99% superior. Esto representa una variación del 25% respecto del período de contraste, en el que operaron 8 países.

7.2.5.1. Principales Altas (Miles U\$\$^{T0}): Canadá (552), Indonesia (426), Australia (377) y Gran Bretaña (181).

7.2.5.2. Principales Bajas (Miles U\$\$^{T-1}): Bélgica (-597) y Suiza (-202).

7.2.5.3. Principales Variaciones (Miles U\$\$^{T0-T-1}): Estados Unidos (-9.994), Italia (-3.667), Alemania (-3.071), Japón (-2.148), Francia (-666) y Arabia Saudi (-612).

7.2.5.4. Participación: Muy leve suba en el tercer tercio de países: el primero bajó del 76 al 73%, el segundo bajó del

19 al 18% y el tercero subió del 5 al 9%.¹

7.2.5.5. Tasa de renovación de montos: 22%.

7.2.6. Productos: Se mantuvo sin cambios en 1 productos

7.2.6.1. Principales Altas (Miles U\$S^{T0}): Ninguna.

7.2.6.2. Principales Bajas (Miles U\$S^{T-1}): Ninguna.

7.2.6.3. Principales Variaciones (Miles U\$S^{T0-T-1}): Miel (-19.686).

7.2.6.4. Participación: No aplicable.

7.2.6.5. Tasa de renovación de montos: 0%.

7.2.7. Empresas: En el 99% superior de los montos operados se cuentan actualmente 14 empresas, mientras que anteriormente operaban 23 empresas; esta variación representa una muy marcada concentración del orden del -39%.

7.2.7.1. Principales Altas: Bazan R, Daniel O..

7.2.7.2. Principales Bajas: Naiman, Sara Inés, Patagonik, Mielar, Prod. Afer, Coop-Sol, Ecodelta, Albina Zita, Don Angel, Paraná, Coop.Apic. y Rimondino.

7.2.7.3. Principales Variaciones: Nexco, CIPSA, Honey Max, ACA, Danangie, Apícola, Industrial Haedo, Trans Honey, Norevo SA, Geomiel, Algod Avellaneda y Otros(as) 3.

7.2.7.4. Participación: Marcada baja en el primer tercio de empresas: el primero bajó del 75 al 64%, el segundo subió del 19 al 27% y el tercero subió del 5 al 8%.²

7.2.7.5. Tasa de renovación de montos: 4%.

¹ 3 países componen actualmente el primer tercio (73% de los montos) (Miles U\$S): Alemania (2.958), Estados Unidos (1.475) y Canadá (552).

² Integración actual del primer tercio (64% de los montos) (5 empresas) : Algod Avellaneda, Honey Max, Trans Honey, Nexco y ACA.

8. Exportación de Productos Forestales

8.1. Períodos Comparados: Primer Cuatrimestre del 2012 vs. Primer Cuatrimestre del 2011

8.1.1. Montos: Las cifras actuales se ubican en 16.474 mil U\$\$, advirtiéndose una muy marcada baja (-37%) y registrando un saldo de -9.476 mil U\$\$.

8.1.2. Precios: Actualmente se registra una marcada suba (19%), alcanzando 590 U\$\$/Ton., y con un saldo entre períodos de 94 U\$\$/Ton..

8.1.3. Volumen: La diferencia entre ambos períodos fue de -24.411 tons., con 27.911 tons. en el actual. La muy marcada baja se ubica entonces en el -47%.

8.1.4. Embarques: Comparado contra el período de referencia, se observa una muy marcada baja (-40%), al alcanzar las cifras actuales 765 embarques y siendo la diferencia de -515 embarques.

8.1.5. Países: En un ordenamiento decreciente de los montos operados, actualmente se cuentan 29 países dentro del primer 99%, mientras que en el período de contraste lo hacían 33 países. La marcada concentración es entonces del -12%.

8.1.5.1. Principales Altas (Miles U\$\$⁷⁰): Indonesia (436) y Venezuela (284).

8.1.5.2. Principales Bajas (Miles U\$\$^{T-1}): Trinidad y Tobago (-285), Gran Bretaña (-157), Dinamarca (-132), Guatemala (-80), Belice (Honduras Británicas) (-72) y Hong Kong (-68).



8.1.5.3. Principales Variaciones (Miles U\$\$^{70-T-1}): China (-2.783), Sudáfrica (-1.870), Estados Unidos (-1.448), Brasil (-787), Canadá (-745), Viet Nam (-471), Taiwán (-411), Rep. Dominicana (-382), Colombia (-263), Israel (262) y Otros(as) 17 (-435).

8.1.5.4. Participación: Leve baja en el primer tercio de países: el primero bajó del 85 al 76%, el segundo subió del 10 al 16% y el tercero subió del 5 al 8%.¹

8.1.5.5. Tasa de renovación de montos: 10%.

8.1.6. Productos: El saldo entre el 99% superior de los montos operados en cada período es de -2 productos (-25%), al pasar de 8 productos a 6 productos.

8.1.6.1. Principales Altas (Miles U\$\$⁷⁰): Aserrín (211) y Corcho (89).

8.1.6.2. Principales Bajas (Miles U\$\$^{T-1}): Aserrín de Pino (-170), Madera de Algarrobo (-91), Madera de Lapacho (-71) y Madera de Quina (-71).

8.1.6.3. Principales Variaciones (Miles U\$\$^{70-T-1}): Madera de Pino (-9.768), Madera de Palo Santo (482), Tanino (81) y Madera (-53).

8.1.6.4. Participación: Leve baja en el primer tercio de productos: el primero bajó del 96 al 86%, el segundo subió del 3 al 12% y el tercero subió del 1 al 2%.²

8.1.6.5. Tasa de renovación de montos: 5%.

8.1.7. Empresas: Con una marcada concentración del -24%, las cifras pasaron de 55 empresas a 42 empresas dentro del 99% superior de los montos operados en cada período.

8.1.7.1. Principales Altas: Mdei, Daier, Wei Xi Zheng, Abedul, Nessa Fabricio Rene, Norte Maderas, Norfor SA, El Pindo SRL, Madere, Biotec SA., Tierra Roja SA. y Otros(as) 2.

8.1.7.2. Principales Bajas: Bosques del Plata, F, Ruberlac SA., Garruchos SA., Interieur Forma SA, Agromaderas SRL, Centro SA., Eigenmann, Juan Albe, Caselli, Fernando Hu, Verwimp, Draco SRL y Otros(as) 15.

¹ El primer tercio (76% de los montos) está compuesto actualmente por 10 países (Miles U\$): China (4.458), Estados Unidos (3.618), Bolivia (881), Colombia (725), Sudáfrica (583), Brasil (528), Rep. Dominicana (486), Indonesia (436), Israel (403) y Haití (399).

² 2 productos integran actualmente el primer tercio (86% de los montos) (Miles U\$): Madera de Pino (10.216) y Madera (3.760).



8.1.7.3. Principales Variaciones: Alto Paraná SA., Las Marías SACIFA, E, Fiplasto SA., Sadepan Latinoameric, El Pindo SA, Zeni y Cía.SACIAF e, Taeda, Winner Internaciona, Indunor, Maderas Exóticas y Otros(as) 20.

8.1.7.4. Participación: Muy leve baja en el primer tercio de empresas: el primero bajó del 93 al 91%, el segundo subió del 6 al 7% y el tercero se mantuvo en 2%.³

8.1.7.5. Tasa de renovación de montos: 14%.

8.2. Períodos Comparados: Abril del 2012 vs. Abril del 2011

8.2.1. Montos: Siendo las cifras actuales de 2.235 mil U\$\$, la fuerte baja experimentada (-5.960 mil U\$) se reflejó en una variación porcentual del -73%.

8.2.2. Precios: Como resultado de la marcada suba (13%) experimentada entre ambos períodos, las cifras actuales se ubican en 561 U\$\$/Ton..

8.2.3. Volumen: Con un total de 3.987 tons. y un saldo de -12.524 tons., esta variable experimentó una muy fuerte baja (-76%).

8.2.4. Embarques: En comparación con el período de referencia, en el que se registraron 376 embarques, las cifras actuales de 101 embarques representan una variación del -73%.

8.2.5. Países: La muy marcada concentración operada en el 99% superior de los montos de cada período

³ Conformación actual del primer tercio (91% de los montos) (14 empresas) : Alto Paraná SA., Zeni y Cía.SACIAF e, Fiplasto SA., Las Marías SACIFA, E, Lipsia SAICyF, Sadepan Latinoameric, El Pindo SA, Yu Chen Chien, No Registrado, Winner Internaciona, Mdei, Chodorge SA.. Est. M, Biotec SRL e Indunor.

(-32%) llevó las cifras de 28 países a 19 países.

8.2.5.1. Principales Altas (Miles U\$S^{T0}): Ecuador (27) y Malasia (25).

8.2.5.2. Principales Bajas (Miles U\$S^{T-1}): Colombia (-374), Trinidad y Tobago (-208), Tailandia (-73), Puerto Rico (-67), Dinamarca (-52), Guatemala (-52), Japón (-50), Gran Bretaña (-50), Panamá (-37), Israel (-34) e Italia (-30).

8.2.5.3. Principales Variaciones (Miles U\$S^{T0-T-1}): China (-2.166), Sudáfrica (-1.068), Estados Unidos (-749), Brasil (-258), Viet Nam (-193), Rep. Dominicana (-190), Canadá (-157), Costa Rica (157), Uruguay (-120), Taiwán (-94) y Otros(as) 7 (-75).

8.2.5.4. Participación: Leve baja en el primer tercio de países: el primero bajó del 86 al 79%, el segundo subió del 10 al 14% y el tercero subió del 4 al 7%.¹

8.2.5.5. Tasa de renovación de montos: 13%.

8.2.6. Productos: Comparando el 99% superior de los montos operados en cada período, observamos una muy marcada concentración del -50%, con 5 productos en el período actual y de 10 productos en el anterior.

8.2.6.1. Principales Altas (Miles U\$S^{T0}): Ninguna.

8.2.6.2. Principales Bajas (Miles U\$S^{T-1}): Aserrín de Pino (-84), Tanino (-73), Madera de Lapacho (-28), Postes de Eucaliptus (-14) y Leña (-7).

8.2.6.3. Principales Variaciones (Miles U\$S^{T0-T-1}): Madera de Pino (-5.456), Madera (-336), Madera de Palo Santo (44), Madera de Eucaliptus (-9) y Postes (2).

8.2.6.4. Participación: Marcada baja en el primer tercio de productos: el primero bajó del 98 al 77%, el segundo subió del 2 al 22% y el tercero subió del 0 al 1%.²

8.2.6.5. Tasa de renovación de montos: 2%.

¹ Primer tercio (79% de los montos) compuesto actualmente por 6 países (Miles U\$S): China (832), Estados Unidos (264), Bolivia (221), Costa Rica (186), Brasil (116) y Sudáfrica (97).

² El primer tercio (77% de los montos) está conformado actualmente por 2 productos (Miles U\$S): Madera de Pino (1.376) y Madera (517).

8.2.7. Empresas: Dentro del primer 99% de los montos operados hoy se contabilizan 19 empresas, mientras que en el período de contraste había 30 empresas. Esto implica una variación del -37%.

8.2.7.1. Principales Altas: Puerto Laharrague SA, Wei Xi Zheng, Wang Kuo Cheng, Liu Li, Da Silva, Waldir Sau, Abedul, Universal y Tapebicua.

8.2.7.2. Principales Bajas: Zeni y Cía.SACIAF e, Taeda, Bosques del Plata, F, Garruchos SA., Ruberlac SA., Entrecorex Global SR, Indunor, Valerio Oliva, Argentina Wood, Indumarca y Otros(as) 9.

8.2.7.3. Principales Variaciones: Alto Paraná SA., Sadepan Latinoameric, Las Marías SACIFA, E, Chodorge SA., Est. M, El Pindo SA, Winner Internaciona, No Registrado, Lipsia SAICyF, Yu Chen Chien, Biotec SRL y Fiplasto SA..



8.2.7.4. Participación: Marcada baja en el primer tercio de empresas: el primero bajó del 91 al 76%, el segundo subió del 7 al 19% y el tercero subió del 2 al 6%.³

8.2.7.5. Tasa de renovación de montos: 25%.

³ 6 empresas componen actualmente el primer tercio (76% de los montos): Alto Paraná SA., Las Marías SACIFA, E, Fiplasto SA., Lipsia SAICyF, Sadepan Latinoameric y Chodorge SA.. Est. M.

Control Boards



Premises, Objective, Conventions and Proceedings

1.1. Premises

1.1.1. This document has been generated and translated automatically by means of the use of a system of Documentary Massive Generation (DMG) developed in-house.

1.1.2. Data hereby analyzed are fully originated on Senasa international zoo and phytosanitary certification.

1.1.3. An important under-record may occur on that kind of products which, because of its low sanitary risk, does not require Senasa sanitary certification.

1.1.4. To not mask relevant data with circumstantial ones, the lowest 1% of item amounts are discarded when analyzing qualitative attributes (Countries, Products and Enterprises), focusing our attention on the 99% economically relevant. Such circumstance can produce some deviation on news and withdrawals data interpretation (See "Proceedings").

1.1.5. Thus, this is not the appropriate document to query if:

1.1.5.1. The products in which you are interested on does not require by force Senasa zoo or phytosanitary international certification, and/or;

1.4.3.6. No operation was recorded on one of the two periods to be compared, and/or;

1.4.3.7. Annual projection of the current period does not reach at least US\$ 1M.

1.1.5.2. Shipments of that products, countries or enterprises usually do not exceed 10 kgs., and/or;

1.1.5.3. Integrates a set of products, countries or enterprises in which, when sorted in amounts decreasing way, its incidence is below the upper 99%.

1.1.6. Clip-art used here is mostly obtained from free stock graphic media providers, such as www.freefoto.com, www.stickysauce.com, www.amgmedia.com, www.freeimages.co.uk and others, as well as from graphic material with no explicit copyright notification. We assumed that such material is on the public domain, but if that is wrong,

please let us know which site should be avoided.

1.2. Objective

1.2.1. That document attempts to emphasize the main differences observed when comparing the behavior of seven attributes (namely Amounts, Volumes, Prices, Shipments, Countries, Products and Enterprises) amongst two periods (current period and a previous one) run over the foreign trade data set forth in "Premises".

1.3. Conventions

1.3.1. As ruled by Law 17622, the amounts corresponding to enterprises discrimination are ignored.

1.3.2. Products with no approximate translation to english are set out in spanish, by preceding it with a "?".

1.3.3. Hilton cuts are set out by preceding it with "H-".

1.3.4. A 1:1 relation between shipments and issued certificates is assumed.

1.3.5. In Control Boards, attribute size comparison is valid only for the same column and board.

1.3.6. In the average column, only colors of the seven attributes are "averaged" with no ponderation, whilst its sizes are meaningless.

1.4. Proceedings

1.4.1. To avoid counting deviations on shipments, countries, products and enterprises originated on samples certification, records with no more than 10 kgs. are discarded.

1.4.2. In all cases, observations rises by comparing two periods: that which is under analysis, or current period, (T^0), and a reference period (T^{-1}).

1.4.3. Qualitative attributes (Countries, Products and Enterprises):

1.4.3.1. In all cases, only records whose total amount, in a given period, is comprised in the first 99% are analyzed.

1.4.3.2. This implies that, if a given product, country or enterprise previously operates over that limit, and now operates below it, is reported as

"Withdrawals", while is reported as "New" if the opposite situation occurs.

1.4.3.3. If that product, country or enterprise operates below such limit in both periods it will be ignored, and will be considered otherwise.

1.4.3.4. In such situation, and if the differences between periods are of a such magnitude to be considered into the 10 major differences, the country, product or enterprise will be identified. That variation will be reported, except when refers to an enterprise, as ruled by Law 17622.

1.4.3.5. Amount's Renewal Rate (ARR)

1.4.3.5.1. That indicator shows which rate from current amounts were not present yet in the reference period (additional/fresh amounts).

1.4.3.5.2. There are an ARR associated to each qualitative attribute. Thus, if a given sector have a greater ARR (enterprises) than the corresponding ARR (products) or ARR (countries), is licit to state that the additional amounts presents in the current period are more strongly linked to enterprise renovation (or rises on pre-existent enterprises) than products or countries renewal.

1.4.3.5.3. The following example can help you to understand it utility: if a product W was exported by enterprise X by an amount of US\$ 1,000 in year 200X, and now we are exporting product Y by enterprise Z by an amount of US\$ 1,000, it is licit to conclude that all the business changed, except amounts.

1.4.3.5.4. This variation on amounts origin nature frequently remains unnoticed, because the amounts are almost the same while overall integration changed substantially.

1.4.3.5.5. In the above example, the products associated ARR will be 100% (as such product was not exported on 200X) and the same occurs with the enterprises associated ARR, for the same reason.

1.4.3.5.6. Proceeding to obtain the ARR (attribute):

1.4.3.5.6.1. For each item that integrates the evaluated attribute, the common part between periods is obtained (i.e., the lowest amount of each);

1.4.3.5.6.2. Current values are subtracted from the obtained values, giving then the "non-common" part present in current numbers;

1.4.3.5.6.3. These values are summed, and then expressed as a percentage of the current amounts.

1.4.3.5.7. ARR(attribute) properties:

1.4.3.5.7.1. It is always a positive number, varying from 0 to 100.

1.4.3.5.7.2. Its value is 0 when the associated amounts to each individual evaluated item in T^0 are lower or equal than those recorded on T^{-1} .

1.4.3.5.7.3. Its value is 100 when all values in T^{-1} are 0 and have any value in T^0 .

1.4.3.5.7.4. Its value varies from 0 to 100 when:

1.4.3.5.7.4.1. At least one item amount rise, even when all other items amount fall, or when such attribute are integrated solely by a unique item (i.e., attribute=product, item=honey);

1.4.3.5.7.4.2. Amounts in T^{-1} and T^0 are the same, but not so each pair of items that integrates the attribute;

1.4.3.5.7.4.3. Any other circumstances not set forth in the above rules.

1. Grains and its By-Products Exports

1.1. Comparison: January / April of 2012 vs. January / April of 2011

1.1.1. Amounts: Being at present 6,018,861 thousand US\$, the slight rise experienced (435,292 thousand US\$) faces a percent variation of 8%.

1.1.2. Prices: As a results of the marked drop (-11%) experienced amongst periods, current numbers hits 313 US\$/MT.

1.1.3. Volume: With a total of 19,211,466 MT and a balance of 3,410,163 MT, that variable experienced a bold rise (22%).

1.1.4. Shipments: Compared against the reference period, in which 13,139 shipments were hit, current 15,996 shipments represents a 22% variation.

1.1.5. Countries: The slight dispersion operated on the upper 99% of amounts of each period (9%) drove from 67 countries to 73 countries.

1.1.5.1. Main News (Thousands US\$¹⁰): Djibouti (50,711), Uganda (16,357), Ivory Coast (11,709), Ukraine (9,869), Congo, Republic (9,537), Portugal (9,473), Canada (7,900), Georgia (6,423), El Salvador (6,254), Zimbabwe (5,516) and Rwanda (5,038).

1.1.5.2. Main Withdrawals (Thousands US\$^{T-1}): Bangladesh (-40,241), Iraq (-16,659), Mozambique (-16,555), Cyprus (-9,206) and Bahrain (-7,316).

1.1.5.3. Main Variations (Thousands US\$^{10-T-1}): Saudi Arabia (212,649), Iran (-168,946), Denmark (-158,220), Egypt (-155,178), Chile (124,593), Morocco (112,798), China (106,769), Korea Republic (103,337), South Africa (-96,240), Malaysia (87,941) and Others 52 (213,650).



1.1.5.4. Participation: Very slight drop in the first third of countries: first falls from 83 to 81%, second rises from 13 to 14% and third rises from 4 to 5%.¹

1.1.5.5. Amount's renewal rate: 26%.

1.1.6. Products: Comparing the upper 99% of amounts operated at each period, a very slight concentration of -5% is advisable, with 20 products at present and 21 products in the former.

1.1.6.1. Main News (Thousands US\$¹⁰): Premixed Flour (83,260).

1.1.6.2. Main Withdrawals (Thousands US\$^{T-1}): Soybean Pellet (-205,331) and Soybean ?Torta (-31,020).

1.1.6.3. Main Variations (Thousands US\$^{10-T-1}): Barley (368,852), Soybean Meal (-318,627), Corn (302,857), Wheat (118,580), Sunflower Oil (84,625), Peanut (84,296), Soybean (-66,566), Barley Malt (36,507), Sorghum (-29,313), Popcorn Maize (20,533) and Others 9 (-19,688).

1.1.6.4. Participation: Without noticeable changes in the thirds of products participation: first remains in 88%, second remains in 10% and third falls from 3 to 2%.²

1.1.6.5. Amount's renewal rate: 19%.

1.1.7. Enterprises: On the first 99% of amounts operated at present, 170 enterprises are in business, while 114 enterprises were found in the former. That implies a 49% variation.

1.1.7.1. Main News: Amaggi Argentina SA, Molisud SA., Sudamericanos SA., P, FRIAR, El Tejar SAACeI, MSU, GC Export SA, Bonadeo Silver & Aso,

¹ Current first third (81% of amounts) conformation (24 countries) (Thousand US\$): Brazil (623,679), Colombia (363,350), Saudi Arabia (341,147), China (320,448), Algeria (303,271), Malaysia (283,788), Chile (272,480), Morocco (263,298), Indonesia (252,322), Egypt (227,358), Peru (197,127), South Africa (190,606), Venezuela (157,854), The Netherlands (123,632), Korea Republic (121,555), Thailand (119,562), Viet Nam (96,871), Taiwan (91,418), Turkey (86,551), Belgium (82,203) and Others 4.

² First third (88% of amounts) composed at present by 7 products (Thousand US\$): Corn (1,359,405), Soybean Meal (1,321,469), Wheat (1,256,267), Barley (578,367), Soybean Oil (328,693), Peanut (240,771) and Soybean (210,418).

Lartirigoyen y Cía.S, Lelfün SA and Others 66.



1.1.7.2. Main Withdrawals: YPF SA, Transoil SRL., Copra SA., La Oriental SA., Cía, Aceitera Martinez SA, Negocios Agropecuari, Pieve Ezequiel herna, AMD Logistica SRL, San Salvador, Coop., Servicios Agroindust and Others 10.

1.1.7.3. Main Variations: Nidera SA., Bunge Argentina, General Deheza SA., Alea y Cia Sa, Alfred C. Toepfer In, Noble Argentina S.A., LDC, Agricultores Fed.Arg, Cargill SACI, Granos and Others 84.

1.1.7.4. Participation: Without noticeable changes in the thirds of enterprises participation: first remains in 96%, second remains in 3% and third remains in 1%.³

1.1.7.5. Amount's renewal rate: 19%.

1.2. Comparison: April 2012 vs. April 2011

1.2.1. Amounts: The difference between periods was -242,709 thousand US\$, giving as a results a marked drop (-13%), being at present 1,667,059 thousand US\$.

1.2.2. Prices: The marked drop shown by that variable (-16%), give as results a balance of -64 US\$/MT, reaching 331 US\$/MT in the period under analysis.

³ First third (96% of amounts) is conformed at present by 57 enterprises: Cargill SACI, Bunge Argentina, LDC, General Deheza SA., Noble Argentina S.A., Oleaginosa Moreno Hn, ACA - Asoc.Coop.Arg., Nidera SA., Alfred C. Toepfer In, ADM Argentina SA., Molinos Río de la Pl, Agricultores Fed.Arg, Alea y Cia Sa, Granos, Amaggi Argentina SA, Vicentin SAIC, Malteria Pampa SA, Chs de Argentina SA, Multigrain Arg(exMul, Olega SACIlyF and Others 37.

1.2.3. Volume: Current numbers hit 5,034,012 MT, being noticeable a very slight rise (4%) and registering a balance of 204,389 MT.

1.2.4. Shipments: At present a very slight drop (-2%) is recorded, reaching 3,263 shipments, and with a balance of -75 shipments between periods.

1.2.5. Countries: During the analyzed period 58 countries operated in the upper 99% amounts. That draws a 4% variation when compared against the same level of the former period, in which 56 countries were found.

1.2.5.1. Main News (Thousands US\$^{T0}): Thailand (50,061), Kenya (25,052), Lithuania (18,711), Tanzania (14,948), France (11,952), Libya (6,239), Mauritania (5,693), Guatemala (4,101), El Salvador (3,777), Bahrain (2,722) and Others 4 (8,481).

1.2.5.2. Main Withdrawals (Thousands US\$^{T-1}): Denmark (-130,190), Tunisia (-27,429), Iraq (-16,554), Ecuador (-12,819), Lebanon (-8,956), Kuwait (-8,851), Greece (-6,955), Spain (-5,493), Cyprus (-3,989), Georgia (-2,671) and Others 2 (-4,718).

1.2.5.3. Main Variations (Thousands US\$^{T0-T-1}): Indonesia (-93,669), Egypt (-84,992), Morocco (77,231), China (54,219), Taiwan (51,201), Colombia (-49,747), Saudi Arabia (-45,420), Venezuela (-39,780), Korea Republic (36,579), Turkey (35,466) and Others 34 (-104,278).

1.2.5.4. Participation: Very slight rise in the first third of countries: first rises from 80 to 82%, second falls from 16 to 14% and third remains in 4%.¹



¹ 19 countries composes at present the first third (82% of amounts) (Thousand US\$): China (231,804), Brazil (158,555), Morocco (90,858), Colombia (80,441), Algeria (78,365), Malaysia (74,317), Taiwan (68,541), Egypt (67,009), Turkey (56,348), Korea Republic (53,896), Peru (52,590),

1.2.5.5. Amount's renewal rate: 29%.

1.2.6. Products: In the upper 99% of amounts 16 products are in business, while 19 products operated in the former; that variation drawn a marked concentration of -16%.

1.2.6.1. Main News (Thousands US\$^{T0}): Barley Malt (16,349) and Sunflower Pellet (4,596).

1.2.6.2. Main Withdrawals (Thousands US\$^{T-1}): Soybean Pellet (-29,191), Soybean ?Torta (-15,723), Sunflower (-10,382), Corn Oil (-4,015) and Soybean Tegument Pellet (-3,488).

1.2.6.3. Main Variations (Thousands US\$^{T0-T-1}): Soybean Meal (-145,148), Wheat (121,734), Corn (-83,974), Soybean Oil (-78,335), Soybean (-50,518), Popcorn Maize (17,420), Sorghum (14,029), Sunflower Oil (12,512), Peanut (12,452), Rice (-10,579) and Others 4 (-9,628).

1.2.6.4. Participation: Very slight rise in the second third of products: first falls from 89 to 85%, second rises from 9 to 12% and third remains in 3%.²

1.2.6.5. Amount's renewal rate: 13%.

1.2.7. Enterprises: In a decreasing sort order of the operated amounts, 98 enterprises can be found on the first 99%, while 78 enterprises were found in the former. The very bold dispersion is then of a 26% magnitude.

1.2.7.1. Main News: Amaggi Argentina SA, Agro Uranga SA., FRIAR, Pilaga SRL(ex Pilagá, Sudamericanos SA., P, El Tejar SAACeI, Los Grobo Agropecuar, Alea y Cia Sa, Viluco SA., Los Grobo and Others 37.

Thailand (50,061), South Africa (48,974), Indonesia (48,266), Viet Nam (46,428), Chile (44,888), Venezuela (41,699), Kenya (25,052) and The Netherlands (23,596).

² Current first third (85% of amounts) integration (5 products) (Thousand US\$): Corn (415,595), Soybean Meal (401,448), Wheat (299,051), Soybean (181,062) and Soybean Oil (87,219).



1.2.7.2. Main Withdrawals: YPF SA, Viega SA., De Maiz SA, Producto, Sociedad, La Oriental SA., Cía, Oligra, Agro Transportes SA., Grupo Cavigliasso, Aceitera Martinez SA, Vireyes and Others 17.

1.2.7.3. Main Variations: Nidera SA., Bunge Argentina, Oleaginosa Moreno Hn, Noble Argentina S.A., LDC, Cargill SACI, Malteria Pampa SA, Molinos Río de la Pl, ADM Argentina SA., Agricultores Fed.Arg and Others 41.

1.2.7.4. Participation: Very slight drop in the first third of enterprises: first falls from 97 to 95%, second rises from 2 to 3% and third remains in 1%.³

1.2.7.5. Amount's renewal rate: 16%.

³ First third (95% of amounts) is composed at present by 33 enterprises: Cargill SACI, LDC, Bunge Argentina, Noble Argentina S.A., General Deheza SA., Alfred C. Toepfer In, Oleaginosa Moreno Hn, ACA - Asoc.Coop.Arg., ADM Argentina SA., Nidera SA., Molinos Río de la Pl, Amaggi Argentina SA, Malteria Pampa SA, Granos, Agro Uranga SA., FRIAR, Multigrain Arg(exMul, Cañuelas SACIFIA, Mo, Vicentin SAIC, Pilaga SRL(ex Pilagá and Others 13.

2. Dairy Exports

2.1. Comparison: January / April of 2012 vs. January / April of 2011

2.1.1. Amounts: Differences amongst periods hit 71,125 thousand U\$\$, with 494,593 thousand U\$\$ at present. The bold rise hits then 17%.

2.1.2. Prices: Comparing against the reference period, it faces a slight rise (7%), reaching current numbers 3,878 U\$\$/MT and hitting a 249 U\$\$/MT difference.

2.1.3. Volume: Being at present 127,533 MT, the slight rise experienced (10,864 MT) faces a percent variation of 9%.

2.1.4. Shipments: As a results of the marked drop (-13%) experienced amongst periods, current numbers hits 2,431 shipments.

2.1.5. Countries: The balance between the upper 99% of the amounts operated in each period is 2 countries (4%), evolving from 50 countries to 52 countries.

2.1.5.1. Main News (Thousands U\$\$^{T0}): Ecuador (3,226), Zimbabwe (2,120), Georgia (1,973), Germany (996), Turkey (924), Lebanon (849), Burkina Faso(U.Volta) (739), Armenia (734), Kuwait (696) and Zambia (435).

2.1.5.2. Main Withdrawals (Thousands U\$\$^{T-1}): Jamaica (-1,537), Mali (-1,023), Syria (-831), Angola (-688), Sierra Leone (-572), Mozambique (-415), Yemen (-373) and Malaysia (-347).



2.1.5.3. Main Variations (Thousands U\$\$^{T0-T-1}): Venezuela (51,738), Colombia (18,587), China (11,805), Senegal (-7,320), Cuba (5,137), Dominican Republic (-4,872), Japan (-3,914), Saudi Arabia (-3,575), United

Arab Emirates (-3,268), United States (-3,250) and Others 32 (2,403).

2.1.5.4. Participation: Very slight rise in the first third of countries: first rises from 88 to 89%, second falls from 9 to 8% and third remains in 3%.¹

2.1.5.5. Amount's renewal rate: 24%.

2.1.6. Products: With a marked concentration of -17%, numbers evolved from 24 products to 20 products on the upper 99% of amounts operated in each period.

2.1.6.1. Main News (Thousands U\$\$^{T0}): None.

2.1.6.2. Main Withdrawals (Thousands U\$\$^{T-1}): Danbo (-4,612), Cheddar (-2,644), Yoghurt (-2,239) and Ice Cream (-1,364).

2.1.6.3. Main Variations (Thousands U\$\$^{T0-T-1}): Entire Powder Milk (55,774), Fluide Milk (-16,915), Powder Milk (Others) (14,079), Mozzarella (9,717), Milk Whey Protein (8,092), Butter Oil (-6,410), Parmesano (5,557), Butter (4,606), Dairy Protein (-3,537), Milk Whey (3,475) and Others 10 (6,512).

2.1.6.4. Participation: Very slight rise in the first third of products: first rises from 79 to 81%, second falls from 15 to 14% and third remains in 5%.²

2.1.6.5. Amount's renewal rate: 22%.

2.1.7. Enterprises: The very slight concentration operated on the upper 99% of amounts of each period (-4%) drove from 28 enterprises to 27 enterprises.

¹ 17 countries integrates at present the first third (89% of amounts) (Thousand U\$\$): Venezuela (140,937), Brazil (96,603), Algeria (54,575), Colombia (20,744), China (18,569), Russia (18,090), Chile (15,381), United States (12,872), Canada (10,730), Mexico (9,816), Indonesia (6,664), Japan (6,271), Cuba (5,969), Saudi Arabia (4,649), Peru (4,322), Taiwan (4,131) and Egypt (4,046).

² Current first third (81% of amounts) conformation (7 products) (Thousand U\$\$): Entire Powder Milk (245,624), Powder Milk (Others) (42,219), Mozzarella (36,364), Butter (20,952), Dairy Caseinate (20,737), Milk Whey Protein (20,101) and Low Fat Powder Milk (18,333).



2.1.7.1. Main News: Magnasco and Rodríguez Ernesto.

2.1.7.2. Main Withdrawals: Longchamps, Gelato and La Blanca.

2.1.7.3. Main Variations: Sancor, Williner Alfredo, Nestlé Argentina, Abolio y Rubio, Corlasa, Milkaut, Verónica, Punta del Aguila SA, Sobrero y Cagnolo, Molfino and Others 15.

2.1.7.4. Participation: Very slight drop in the first third of enterprises: first falls from 79 to 76%, second rises from 17 to 19% and third rises from 4 to 5%.³

2.1.7.5. Amount's renewal rate: 18%.

2.2. Comparison: April 2012 vs. March 2012

2.2.1. Amounts: With a total of 55,515 thousand U\$\$ and a balance of -122,545 thousand U\$\$, that variable experienced a strong drop (-69%).

2.2.2. Prices: Compared against the reference period, in which 3,920 U\$\$/MT were hit, current 3,899 U\$\$/MT represents a -1% variation.

2.2.3. Volume: The difference between periods was -31,189 MT, giving as a results a strong drop (-69%), being at present 14,238 MT.

2.2.4. Shipments: The strong drop shown by that variable (-60%), give as results a balance of -477 shipments, reaching 313 shipments in the period under analysis.

2.2.5. Countries: Comparing the upper 99% of amounts operated at each period, a very marked concentration of

³ First third (76% of amounts) composed at present by 9 enterprises: Sancor, Abolio y Rubio, Nestlé Argentina, Williner Alfredo, Mastellone, Verónica, Molfino, Corlasa and La Sibila.

-28% is advisable, with 28 countries at present and 39 countries in the former.

2.2.5.1. Main News (Thousands U\$S^{T0}): United Arab Emirates (199), Jordan (110) and Tunisia (94).

2.2.5.2. Main Withdrawals (Thousands U\$S^{T-1}): United States (-5,147), Cuba (-1,961), Viet Nam (-1,517), Georgia (-1,123), Congo, DemR / Former Zaire (-964), Morocco (-921), Dominican Republic (-506), Ivory Coast (-481), Philippines (-454), Sudan (-373) and Others 4 (-1,079).

2.2.5.3. Main Variations (Thousands U\$S^{T0-T-1}): Venezuela (-40,160), Algeria (-28,792), Brazil (-9,646), China (-4,778), Russia (-4,265), Canada (-3,332), Ecuador (-2,688), Japan (-2,402), Taiwan (-1,702), Mexico (-1,443) and Others 15 (-7,975).

2.2.5.4. Participation: Very slight rise in the first third of countries: first rises from 87 to 89%, second falls from 10 to 8% and third remains in 3%.¹

2.2.5.5. Amount's renewal rate: 2%.

2.2.6. Products: On the first 99% of amounts operated at present, 18 products are in business, while 20 products were found in the former. That implies a -10% variation.

2.2.6.1. Main News (Thousands U\$S^{T0}): Cream (172).

2.2.6.2. Main Withdrawals (Thousands U\$S^{T-1}): Edam (-1,629), Butter Oil (-1,045) and Cheddar (-464).

2.2.6.3. Main Variations (Thousands U\$S^{T0-T-1}): Entire Powder Milk (-58,100), Powder Milk (Others) (-15,804), Mozzarella (-9,459), Low Fat Powder Milk (-6,417), Dairy Caseinate (-6,363), Milk Whey Protein (-5,662), Butter (-5,295), Milk Whey (-3,295), Reggianito (-2,017), Dairy Protein (-1,856) and Others 7 (-4,000).

2.2.6.4. Participation: Slight drop in the first third of products: first falls from 84 to 78%, second rises from 12 to 16% and third rises from 4 to 6%.²

¹ First third (89% of amounts) is conformed at present by 9 countries (Thousand U\$S): Brazil (15,254), Venezuela (15,178), Colombia (4,422), Chile (4,267), Algeria (2,988), Mexico (1,943), China (1,885), Canada (1,300) and Russia (1,173).

² 6 products composes at present the first third (78% of amounts) (Thousand U\$S): Entire Powder Milk (27,387), Powder Milk

2.2.6.5. Amount's renewal rate: 1%.

2.2.7. Enterprises: Unchanged in 26 enterprises

2.2.7.1. Main News: Levino Zaccardi, Elcor and Santa Rosa, Cabaña.

2.2.7.2. Main Withdrawals: Rodríguez Ernesto, Lácteos Conosur and Leones de Bleek.

2.2.7.3. Main Variations: Sancor, Abolio y Rubio, Verónica, Williner Alfredo, Molfino, La Sibila, Corlasa, Nestlé Argentina, Arla Foods, Manfrey and Others 13.

2.2.7.4. Participation: Very slight drop in the first third of enterprises: first falls from 76 to 73%, second rises from 19 to 22% and third rises from 5 to 6%.³



2.2.7.5. Amount's renewal rate: 2%.

(Others) (5,507), Mozzarella (3,728), Low Fat Powder Milk (2,243), Parmesano (2,153) and Butter (1,826).

³ Current first third (73% of amounts) integration (9 enterprises) : Nestlé Argentina, Sancor, Abolio y Rubio, La Sibila, Verónica, Mastellone, Milkaut, Molfino and Corlasa.

3. Beef and Offals Exports

3.1. Comparison: January / April of 2012 vs. January / April of 2011

3.1.1. Amounts: Current numbers hit 426,613 thousand US\$, being noticeable a marked drop (-15%) and registering a balance of -73,121 thousand US\$.

3.1.2. Prices: At present a great stability (-1%) is recorded, reaching 5,435 US\$/MT, and with a balance of -63 US\$/MT between periods.

3.1.3. Volume: Differences amongst periods hit -12,398 MT, with 78,497 MT at present. The marked drop hits then -14%.

3.1.4. Shipments: Comparing against the reference period, it faces a slight drop (-10%), reaching current numbers 3,857 shipments and hitting a -433 shipments difference.

3.1.5. Countries: During the analyzed period 33 countries operated in the upper 99% amounts. That draws a -3% variation when compared against the same level of the former period, in which 34 countries were found.

3.1.5.1. Main News (Thousands US\$^{T0}): Senegal (636), Czech Rep. (484), Bosnia Hercegovina (462), United Arab Emirates (385) and Tunisia (368).

3.1.5.2. Main Withdrawals (Thousands US\$^{T-1}): Belgium (-3,472), Nigeria (-502), Barbados (-502), Puerto Rico (-466), Aruba (-464) and Lebanon (-397).

3.1.5.3. Main Variations (Thousands US\$^{T0-T-1}): The Netherlands (-25,148), Chile (20,125), Germany (-15,643), Israel (-13,350), United States (-13,305), Italy (-9,025), Morocco (-7,537), Congo, DemR / Former Zaire (-6,142), Venezuela (-4,448), Russia (3,817) and Others 18 (1,824).



3.1.5.4. Participation: Without noticeable changes in the thirds of countries participation: first remains in 91%, second remains in 7% and third remains in 2%.¹

3.1.5.5. Amount's renewal rate: 9%.

3.1.6. Products: In the upper 99% of amounts 44 products are in business, while 48 products operated in the former; that variation drawn a slight concentration of -8%.

3.1.6.1. Main News (Thousands US\$^{T0}): Fore/Hindq'ter Shank (985).

3.1.6.2. Main Withdrawals (Thousands US\$^{T-1}): Chuck Cover (-2,255), H-Topside (-1,674), Rump & Loin (-1,085), H-Silverside (-1,066) and Arm Clod Steak (-990).

3.1.6.3. Main Variations (Thousands US\$^{T0-T-1}): Boneless Meat (60,181), Striploin (-15,413), Topside (-12,003), H-Striploin (-11,731), Fore Rib (-9,541), Cooked & Frozen (-9,499), Rump (-8,755), Pony (-7,042), Chuck Neck (-6,267), Tenderloin (-6,256) and Others 33 (-40,429).

3.1.6.4. Participation: Very slight rise in the first third of products: first rises from 73 to 78%, second falls from 21 to 16% and third remains in 6%.²

3.1.6.5. Amount's renewal rate: 17%.

3.1.7. Enterprises: In a decreasing sort order of the operated amounts, 54 enterprises can be found on the first 99%, while 64 enterprises were found in the former. The marked concentration is then of a -16% magnitude.

¹ First third (91% of amounts) is composed at present by 11 countries (Thousand US\$): Germany (98,471), Chile (55,821), Russia (53,968), Israel (50,257), Hong Kong (32,449), The Netherlands (30,828), Brazil (28,920), Italy (21,285), Congo, Republic (5,010), Ghana (4,712) and Angola (4,417).

² 15 products integrates at present the first third (78% of amounts) (Thousand US\$): Boneless Meat (78,710), H-Striploin (50,125), Rump (32,396), H-Rump (29,001), H-Tenderloin (21,713), Tripe/Paunch (20,806), Other Offals (17,324), Striploin (13,493), Liver (12,802), Fore Rib (12,677), Topside (9,621), H-Rib Eye Steak (9,243), Tail (8,091), Shoulder (7,826) and Tongue (7,778).



3.1.7.1. Main News: Compañía Bernal SA, Las Heras, Recreo, Frigolar and Ind. Frig. Sur SA.

3.1.7.2. Main Withdrawals: Runfo, Best Beef, Villa Olga, Logros, Swift, Exal, Tolosa, Jorge, Grupo Semillero, Compañía Ganadera, Menudencias SA and Others 5.

3.1.7.3. Main Variations: JBS Argentina SA, Finexcor, Argentine Breeders, Arre Beef, Amancay, Offal Exp, Cía.Impo/Expo, Quickfood, Gorina SA, Catter Meat and Others 39.

3.1.7.4. Participation: Very slight rise in the third third of enterprises: first falls from 82 to 81%, second remains in 14% and third rises from 3 to 4%.³

3.1.7.5. Amount's renewal rate: 14%.

3.2. Comparison: April 2012 vs. March 2012

3.2.1. Amounts: Being at present 96,988 thousand US\$, the marked drop experienced (-24,594 thousand US\$) faces a percent variation of -20%.

3.2.2. Prices: As a results of the great stability (0%) experienced amongst periods, current numbers hits 5,406 US\$/MT.

3.2.3. Volume: With a total of 17,941 MT and a balance of -4,631 MT, that variable experienced a marked drop (-21%).

3.2.4. Shipments: Compared against the reference period, in which 1,099

³ Current first third (81% of amounts) conformation (18 enterprises) : Quickfood, Offal Exp, Arre Beef, JBS Argentina SA, Friar, Gorina SA, Rioplatense, Compañía Bernal SA, Ecocarnes, Giavex, Cía.Impo/Expo, Estancias del Sur, Logros SA, De La Patagonia, Food's Land, Coto, Finexcor and Argall.

shipments were hit, current 874 shipments represents a -20% variation.

3.2.5. Countries: The balance between the upper 99% of the amounts operated in each period is -4 countries (-13%), evolving from 30 countries to 26 countries.

3.2.5.1. Main News (Thousands U\$S^{T0}): Tunisia (368) and Belgium (223).

3.2.5.2. Main Withdrawals (Thousands U\$S^{T-1}): Equatorial Guinea (-330), Curaçao (-323), France (-312), Morocco (-235), Thailand (-226) and Iraq (-155).

3.2.5.3. Main Variations (Thousands U\$S^{T0-T-1}): Russia (-5,927), Israel (-4,223), The Netherlands (-4,121), Germany (-2,236), Congo, DemR / Former Zaire (-2,030), Italy (-1,502), Chile (-1,231), Brazil (-771), Congo, Republic (508), Hong Kong (502) and Others 14 (-2,291).

3.2.5.4. Participation: Without noticeable changes in the thirds of countries participation: first falls from 92 to 91%, second remains in 6% and third rises from 2 to 3%.¹

3.2.5.5. Amount's renewal rate: 2%.

3.2.6. Products: With a slight concentration of -9%, numbers evolved from 45 products to 41 products on the upper 99% of amounts operated in each period.

3.2.6.1. Main News (Thousands U\$S^{T0}): Lung (336).

3.2.6.2. Main Withdrawals (Thousands U\$S^{T-1}): Hamburger (-358), Rump & Loin (-354), Hind Quarter (-327), Arm Clod Steak (-299) and Fore/Hindq'ter Shank (-296).

3.2.6.3. Main Variations (Thousands U\$S^{T0-T-1}): H-Striploin (-3,052), Other Offals (-2,620), Topside (-1,805), Rump (-1,773), Shoulder (-1,714), H-Rump (-1,606), Boneless Meat (1,470), Chuck Neck (-1,278), H-Tenderloin (-1,246), Corned Beef (-976) and Others 30 (-8,547).

¹ First third (91% of amounts) composed at present by 9 countries (Thousand U\$S): Germany (21,627), Chile (14,323), Russia (12,132), Israel (11,909), Brazil (8,464), Hong Kong (8,327), Italy (5,416), The Netherlands (4,310) and Congo, Republic (1,012).

3.2.6.4. Participation: Very slight rise in the first third of products: first rises from 76 to 79%, second falls from 17 to 15% and third falls from 7 to 6%.²

3.2.6.5. Amount's renewal rate: 3%.

3.2.7. Enterprises: The very slight dispersion operated on the upper 99% of amounts of each period (2%) drove from 47 enterprises to 48 enterprises.

3.2.7.1. Main News: Ganadera Arenales, Recreo, Solemar Alim, Gral Pico, Euro, Cimmino Hnos, Prinex, Dinardi Darío and Merlo.

3.2.7.2. Main Withdrawals: Prod. Cárnicos Argen, Mirab, Liminal ex Ganadera, Frymsa, Bustos y Beltrán, Exp. Agroindustriale, Federal and Campo del Tesoro.

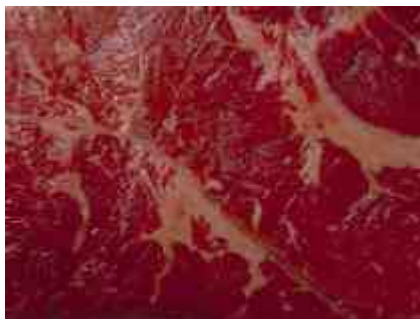

3.2.7.3. Main Variations: Quickfood, JBS Argentina SA, Logros SA, Compañía Bernal SA, Gorina SA, Friar, La Ganadera Arenales, Catter Meat, Arre Beef, Food's Land and Others 29.

3.2.7.4. Participation: Very slight drop in the second third of enterprises: first rises from 78 to 80%, second falls from 17 to 15% and third remains in 5%.³

3.2.7.5. Amount's renewal rate: 7%.

² First third (79% of amounts) is conformed at present by 14 products (Thousand U\$S): Boneless Meat (20,327), H-Striploin (11,061), Rump (8,210), H-Rump (6,557), Tripe/Paunch (4,974), H-Tenderloin (4,701), Other Offals (3,317), H-Rib Eye Steak (3,222), Fore Rib (2,956), Striploin (2,612), Liver (2,387), Tongue (2,249), Topside (2,241) and Tail (2,069).

³ 16 enterprises composes at present the first third (80% of amounts): Quickfood, Arre Beef, Offal Exp, Friar, JBS Argentina SA, De La Patagonia, Gorina SA, Giavex, Compañía Bernal SA, Ecocarnes, Cía. Impo/Expo, Finexcor, Estancias del Sur, Coto, Rioplatense and Argall.

4. Fresh Fruits Exports

4.1. Comparison: January / April of 2012 vs. January / April of 2011

4.1.1. Amounts: The difference between periods was -122,758 thousand US\$, giving as a results a marked drop (-25%), being at present 365,786 thousand US\$.

4.1.2. Prices: The slight rise shown by that variable (7%), give as results a balance of 67 US\$/MT, reaching 963 US\$/MT in the period under analysis.

4.1.3. Volume: Current numbers hit 379,830 MT, being noticeable a very marked drop (-30%) and registering a balance of -165,251 MT.

4.1.4. Shipments: At present a very marked drop (-31%) is recorded, reaching 13,852 shipments, and with a balance of -6,163 shipments between periods.

4.1.5. Countries: Comparing the upper 99% of amounts operated at each period, a very slight concentration of -3% is advisable, with 32 countries at present and 33 countries in the former.

4.1.5.1. Main News (Thousands US\$^{T0}): Libya (3,378), Chile (689) and China (431).

4.1.5.2. Main Withdrawals (Thousands US\$^{T-1}): Ukraine (-2,551), Mexico (-2,126), Poland (-841) and Colombia (-394).

4.1.5.3. Main Variations (Thousands US\$^{T0-T-1}): Russia (-35,221), Italy (-27,697), The Netherlands (-24,386), France (-5,826), Portugal (-5,715), Spain (-5,619), Algeria (-5,592), United States (-4,468), Paraguay (2,076), Sweden (-1,922) and Others 19 (-5,590).



4.1.5.4. Participation: Very slight rise in the first third of countries: first rises

from 90 to 91%, second falls from 8 to 7% and third remains in 2%.¹

4.1.5.5. Amount's renewal rate: 2%.

4.1.6. Products: Unchanged in 11 products

4.1.6.1. Main News (Thousands US\$^{T0}): Cherry (3,346) and Strawberry (2,589).

4.1.6.2. Main Withdrawals (Thousands US\$^{T-1}): Nectarine (-3,523) and Nuts (-3,128).

4.1.6.3. Main Variations (Thousands US\$^{T0-T-1}): Pears (-68,318), Apples (-29,977), Tangerine (-10,141), Plum (-5,007), Peach (-4,316), Lemon (-3,851), Orange (1,609), Grape (-388) and Blueberry (-188).

4.1.6.4. Participation: Without noticeable changes in the thirds of products participation: first rises from 89 to 90%, second falls from 8 to 7% and third remains in 3%.²

4.1.6.5. Amount's renewal rate: 2%.

4.1.7. Enterprises: On the first 99% of amounts operated at present, 194 enterprises are in business, while 212 enterprises were found in the former. That implies a -8% variation.

4.1.7.1. Main News: Filartiga Francisco, Baez, Francisco Javi, Fortalein SL, Orazi Maria Luz, Brunetti, Armando SA, La Moraleja SA., Cruz del Sur, Escartin Alberto, Comercial Alpaca SA, Masua SRL and Others 23.

4.1.7.2. Main Withdrawals: Heraldo Frutas, Don Pepe, Castillo Azul SA, Fellhandler, Agrana Fruit Arg(exa), Brunetti, Armando Da, Puesta del Sol, Bru, Juan, Fruteco SA., San Thomas and Others 41.

¹ Current first third (91% of amounts) integration (11 countries) (Thousand US\$): Brazil (91,954), Russia (76,235), The Netherlands (51,441), United States (30,002), Italy (25,847), Algeria (13,271), Paraguay (12,229), United Kingdom (10,910), Germany (6,564), Sweden (6,374) and Canada (4,955).

² First third (90% of amounts) is composed at present by 4 products (Thousand US\$): Pears (198,006), Grape (63,547), Apples (54,240) and Tangerine (12,704).



4.1.7.3. Main Variations: Patagonian Fruits Tr, Univeg Expofrut SA, Salentein Fruit SA/e, Argentinos Integrado, Moño Azul SA., Kleppe SA, Cosur Comercial del, Via Frutta, Trebol Pampa SA., Tres Ases SA and Others 151.

4.1.7.4. Participation: Without noticeable changes in the thirds of enterprises participation: first rises from 87 to 88%, second falls from 10 to 9% and third remains in 3%.³

4.1.7.5. Amount's renewal rate: 7%.

4.2. Comparison: April 2012 vs. April 2011

4.2.1. Amounts: Differences amongst periods hit -69,943 thousand US\$, with 72,926 thousand US\$ at present. The very marked drop hits then -49%.

4.2.2. Prices: Comparing against the reference period, it faces a slight rise (6%), reaching current numbers 887 US\$/MT and hitting a 51 US\$/MT difference.

4.2.3. Volume: Being at present 82,259 MT, the strong drop experienced (-88,689 MT) faces a percent variation of -52%.

4.2.4. Shipments: As a results of the very marked drop (-50%) experienced amongst periods, current numbers hits 2,902 shipments.

³ 65 enterprises integrates at present the first third (88% of amounts): Univeg Expofrut SA, Patagonian Fruits Tr, Moño Azul SA., Argentinos Integrado, Ecofrut SA., Tres Ases SA, Montever SA, Diosquez Gabriel Adr, Kleppe SA, Leviand, Salentein Fruit SA/e, Mario Cervi e Hijos, Via Frutta, Standard Fruit SA., Martínez, Raúl Alber, Cosur Comercial del, Emelka SA, Tabacalera Misiones, Trebol Pampa SA., Arno, Daniel and Others 45.

4.2.5. Countries: During the analyzed period 34 countries operated in the upper 99% amounts. That draws a 10% variation when compared against the same level of the former period, in which 31 countries were found.

4.2.5.1. Main News (Thousands U\$S^{T0}): Ecuador (216), Chile (202), Libya (124), Turkey (95), China (90), Belgium (89), Singapore (80) and Slovenia (67).

4.2.5.2. Main Withdrawals (Thousands U\$S^{T-1}): France (-845), Mexico (-671), Poland (-455), Georgia (-219) and Venezuela (-137).

4.2.5.3. Main Variations (Thousands U\$S^{T0-T-1}): Russia (-19,685), The Netherlands (-12,931), Algeria (-7,424), Italy (-6,098), Brazil (-4,125), Portugal (-3,026), United States (-2,792), United Kingdom (-2,272), Ukraine (-2,165), Spain (-1,907) and Others 16 (-5,492).

4.2.5.4. Participation: Very slight rise in the first third of countries: first rises from 89 to 93%, second falls from 8 to 5% and third remains in 2%.¹

4.2.5.5. Amount's renewal rate: 2%.

4.2.6. Products: In the upper 99% of amounts 10 products are in business, while 9 products operated in the former; that variation drawn a bold dispersion of 11%.

4.2.6.1. Main News (Thousands U\$S^{T0}): Orange (962) and Blueberry (685).

4.2.6.2. Main Withdrawals (Thousands U\$S^{T-1}): Grapefruit (-462).

4.2.6.3. Main Variations (Thousands U\$S^{T0-T-1}): Pears (-34,066), Apples (-21,046), Tangerine (-7,953), Lemon (-4,440), Nuts (-1,598), Plum (-1,311), Grape (-364) and Strawberry (129).

4.2.6.4. Participation: Without noticeable changes in the thirds of products participation: first remains in 90%, second falls from 8 to 7% and third rises from 2 to 3%.²

¹ Current first third (93% of amounts) conformation (11 countries) (Thousand U\$S): Russia (21,407), Brazil (20,732), United States (7,046), The Netherlands (4,935), Algeria (3,686), Italy (2,893), Paraguay (1,679), United Kingdom (1,303), Canada (1,218), Norway (1,131) and Sweden (841).

² First third (90% of amounts) composed at present by 3 products (Thousand U\$S):

4.2.6.5. Amount's renewal rate: 2%.

4.2.7. Enterprises: In a decreasing sort order of the operated amounts, 123 enterprises can be found on the first 99%, while 157 enterprises were found in the former. The marked concentration is then of a -22% magnitude.

4.2.7.1. Main News: Baez, Francisco Javi, Filartiga Francisco, Granadas de los Ande, Fortalein SL, Masua SRL, Humberto Canale SA., Productores SA, Orazi Maria Luz, Virgen de Copacabana, Valle and Others 13.

4.2.7.2. Main Withdrawals: Heraldo Frutas, Don Pepe, Frutos del Cerro, Argentinian, Viñas del Lago SA, Clk, Gral Roca SA., Frut., Brunetti, Armando Da, De San Rafael, Indus, Puesta del Sol and Others 47.



4.2.7.3. Main Variations: Patagonian Fruits Tr, Univeg Expofrut SA, Argentinos Integrado, Salentein Fruit SA/e, Ecofrut SA., Moño Azul SA., Tres Ases SA, Fama Imp. y Exp. SA., Kleppe SA, Montever SA and Others 90.

4.2.7.4. Participation: Very slight drop in the first third of enterprises: first falls from 88 to 84%, second rises from 9 to 12% and third rises from 3 to 4%.³

4.2.7.5. Amount's renewal rate: 8%.

Pears (43,544), Apples (15,189) and Tangerine (4,965).

³ First third (84% of amounts) is conformed at present by 41 enterprises: Univeg Expofrut SA, Patagonian Fruits Tr, Moño Azul SA., Argentinos Integrado, Ecofrut SA., Kleppe SA, Tres Ases SA, Standard Fruit SA., Montever SA, Salentein Fruit SA/e, Mario Cervi e Hijos, Trevisur SA., Fama Imp. y Exp. SA., Via Frutta, Agro Roca SA., Cosur Comercial del Arno, Daniel, SA San Miguel AGICly, Coralino, Nobel SA. and Others 21.

5. Fishery Exports

5.1. Comparison: January / April of 2012 vs. January / April of 2011

5.1.1. Amounts: With a total of 336,943 thousand US\$ and a balance of -29,722 thousand US\$, that variable experienced a slight drop (-8%).

5.1.2. Prices: Compared against the reference period, in which 2,827 US\$/MT were hit, current 2,988 US\$/MT represents a 6% variation.

5.1.3. Volume: The difference between periods was -16,937 MT, giving as a result a marked drop (-13%), being at present 112,763 MT.

5.1.4. Shipments: The marked drop shown by that variable (-15%), give as results a balance of -719 shipments, reaching 4,101 shipments in the period under analysis.

5.1.5. Countries: The balance between the upper 99% of the amounts operated in each period is 5 countries (9%), evolving from 56 countries to 61 countries.

5.1.5.1. Main News (Thousands US\$⁷⁰): Algeria (846), Sri Lanka (683), Moldova (516), Cuba (486), Hungary (474), Slovenia (456), Gabon (399), Philippines (390) and Reunion (359).

5.1.5.2. Main Withdrawals (Thousands US\$⁷¹): The Netherlands (-727), Albania (-468), Congo, DemR / Former Zaire (-401) and Bulgaria (-332).

5.1.5.3. Main Variations (Thousands US\$⁷⁰⁻⁷¹): Spain (-22,825), Brazil (-19,473), France (9,901), Viet Nam (7,701), Nigeria (7,436), Japan (-6,926), Ukraine (4,493), China (-4,114), United States (-3,380), Poland (-3,118) and Others 42 (-1,703).



5.1.5.4. Participation: Without noticeable changes in the thirds of

countries participation: first falls from 89 to 87%, second rises from 9 to 10% and third remains in 3%.¹

5.1.5.5. Amount's renewal rate: 14%.

5.1.6. Products: With a marked concentration of -21%, numbers evolved from 39 products to 31 products on the upper 99% of amounts operated in each period.

5.1.6.1. Main News (Thousands US\$⁷⁰): None.

5.1.6.2. Main Withdrawals (Thousands US\$⁷¹): Surimi/Kani-Kama (-2,492), Whiting S'thern Blue (-2,042), Hoplias Malabaricus (-806), Squid, Rings (-647), Codfish (-607), Fish Hamburguer (-601), Shark Fins/Cartilages (-597) and Notothenia (-567).

5.1.6.3. Main Variations (Thousands US\$⁷⁰⁻⁷¹): Red Shrimp (-23,537), Black Hake (-10,623), Scallops (10,244), Croaker/Black Drum (9,214), Hoki (-8,677), Spotted/King Crab (6,095), Squid, Sheath/Pods (5,517), K.Clip/Pink Cusk-Eel (-3,037), Shad (-2,604), Squid, Shields (-2,019) and Others 21 (-1,584).

5.1.6.4. Participation: Without noticeable changes in the thirds of products participation: first falls from 88 to 86%, second rises from 9 to 11% and third remains in 3%.²

5.1.6.5. Amount's renewal rate: 11%.

5.1.7. Enterprises: The slight concentration operated on the upper 99% of amounts of each period (-7%)

¹ 20 countries composes at present the first third (87% of amounts) (Thousand US\$): Spain (75,165), Brazil (42,051), France (28,921), United States (28,160), Italy (20,226), China (16,106), Viet Nam (10,747), Nigeria (8,992), Ukraine (8,980), Korea Republic (7,618), Japan (7,603), Russia (6,601), Uruguay (5,085), Venezuela (4,683), Canada (4,256), Germany (3,388), Peru (3,211), Poland (2,899), Angola (2,827) and Portugal (2,663).

² Current first third (86% of amounts) integration (10 products) (Thousand US\$): Hake (88,107), Red Shrimp (56,758), Entire Squid (32,730), Scallops (31,145), Squid, Sheath/Pods (21,233), Anchovy (15,184), Croaker/Black Drum (14,950), Spotted/King Crab (9,970), Hoki (8,857) and K.Clip/Pink Cusk-Eel (6,705).

drove from 164 enterprises to 152 enterprises.



5.1.7.1. Main News: Tenacta SA, Frigosur SRL, Vulcamoia, Bahía Grande, Iberpesca, Bafetta SA, Superior Service SA, La Isolana, Mar P, Peces del Sur and Others 15.

5.1.7.2. Main Withdrawals: Chiarpesca, Costa Brava, Tradarsa, Fonseca, Sur Este Argen SA, Ritorno, Sallustio, Dismar, Los Marplatenses, Harengus, Charlie Tango and Others 27.

5.1.7.3. Main Variations: Conarpesa, Glaciar, Universal Pesquera, Estremar, Pesantar, Bentonicos de Arg, New San SA, Proces. y Elabor., Hansung Ar, Puerto Miñor and Others 117.

5.1.7.4. Participation: Without noticeable changes in the thirds of enterprises participation: first remains in 76%, second remains in 18% and third falls from 6 to 5%.³

5.1.7.5. Amount's renewal rate: 23%.

5.2. Comparison: April 2012 vs. April 2011

5.2.1. Amounts: Current numbers hit 96,839 thousand US\$, being noticeable a great stability (-1%) and registering a balance of -1,048 thousand US\$.

5.2.2. Prices: At present a slight rise (8%) is recorded, reaching 2,734 US\$/MT, and with a balance of 197 US\$/MT between periods.

³ First third (76% of amounts) is composed at present by 51 enterprises: Glaciar, Pescapuerta, Moscuzza, Wanchese, Ardapez, Argenova, Conarpesa, Universal Pesquera, Iberconsa, Pereira Argentina, Pescargen, Bentonicos de Arg, New San SA, San Arawa, Hansung Ar, Gaveteco, Alpesca, Santa Cruz, Kaleu Kaleu, Centauro and Others 31.

5.2.3. Volume: Differences amongst periods hit -3,164 MT, with 35,427 MT at present. The slight drop hits then -8%.

5.2.4. Shipments: Comparing against the reference period, it faces a slight drop (-8%), reaching current numbers 1,204 shipments and hitting a -99 shipments difference.

5.2.5. Countries: Comparing the upper 99% of amounts operated at each period, a slight dispersion of 6% is advisable, with 57 countries at present and 54 countries in the former.

5.2.5.1. Main News (Thousands US\$^{T0}): Denmark (449), Morocco (340), Philippines (338), Sri Lanka (290), Slovenia (182), New Zealand (158), Moldova (142), Bosnia Hercegovina (132), Benin (Dahomey) (104), Lebanon (97) and Reunion (92).

5.2.5.2. Main Withdrawals (Thousands US\$^{T-1}): Bolivia (-818), The Netherlands (-204), Singapore (-194), Belarus (-187), Chile (-147), Congo, DemR / Former Zaire (-107), Paraguay (-106) and Iceland (-96).

5.2.5.3. Main Variations (Thousands US\$^{T0-T-1}): China (-7,640), Brazil (-6,396), France (3,482), Viet Nam (2,877), Canada (-2,711), Spain (2,624), Nigeria (2,195), Ukraine (1,625), Poland (-962), United States (921) and Others 36 (2,480).



5.2.5.4. Participation: Without noticeable changes in the thirds of countries participation: first falls from 88 to 87%, second rises from 9 to 10% and third remains in 3%.¹

¹ 19 countries integrates at present the first third (87% of amounts) (Thousand US\$): Spain (26,333), France (7,147), Italy (6,565), United States (6,548), Brazil (6,257), Viet Nam (4,938), China (4,081), Nigeria (2,745), Russia (2,567), Japan (2,429), Korea Republic (2,374), Ukraine (2,358), Venezuela (1,606), Uruguay (1,577), Norway (1,520), South Africa (1,398), Germany (1,330), Israel (873) and Poland (851).

5.2.5.5. Amount's renewal rate: 23%.

5.2.6. Products: On the first 99% of amounts operated at present, 27 products are in business, while 34 products were found in the former. That implies a -21% variation.

5.2.6.1. Main News (Thousands US\$^{T0}): Notothenia (198).

5.2.6.2. Main Withdrawals (Thousands US\$^{T-1}): Whiting S'thern Blue (-879), Squid, Pellets (-583), Squid, Rings (-342), Fish (Others) (-287), Grouper/Seabass (-258), Patagonian Smoothoun (-181), Leporinus spp (-141) and Hoplias Malabaricus (-131).

5.2.6.3. Main Variations (Thousands US\$^{T0-T-1}): Squid, Sheath/Pods (4,387), Scallops (2,862), Croaker/Black Drum (2,379), Red Shrimp (-2,286), Hake (-2,158), Entire Squid (-2,115), Hoki (-1,956), Spotted/King Crab (1,421), K.Clip/Pink Cusk-Eel (-1,340), Black Hake (-1,119) and Others 16 (1,493).

5.2.6.4. Participation: Very slight drop in the first third of products: first falls from 88 to 85%, second rises from 10 to 12% and third rises from 3 to 4%.²

5.2.6.5. Amount's renewal rate: 15%.

5.2.7. Enterprises: During the analyzed period 112 enterprises operated in the upper 99% amounts. That draws a -10% variation when compared against the same level of the former period, in which 125 enterprises were found.

5.2.7.1. Main News: Bentonicos de Arg, Bahia Grande, Semaloma, Patagonian Fishing, Natusur, Congeladores Patagón, Lanzas SA, Atunera Argentina, Vulcamoia, Chiarco S.A. and Others 14.

² Current first third (85% of amounts) conformation (9 products) (Thousand US\$): Hake (21,607), Squid, Sheath/Pods (15,550), Entire Squid (14,895), Red Shrimp (10,987), Scallops (7,094), Croaker/Black Drum (4,797), Sea Trout/S.Weakfish (2,353), Hoki (2,064) and Spotted/King Crab (1,806).



5.2.7.2. Main Withdrawals: Chiarpesca, Pesantar, Sur Este Argen SA, Fénix International, Pesca Austral, Costa Brava, Fonseca, Calme, Muelle 8, Harengus and Others 27.

5.2.7.3. Main Variations: Conarpesa, Universal Pesquera, Argenova, Yuken, Wanchese, Empesur, Hansung Ar, Alpesca, Comercial Pesquera, Pescapuerta and Others 78.

5.2.7.4. Participation: Without noticeable changes in the thirds of enterprises participation: first remains in 74%, second remains in 20% and third remains in 6%.³

5.2.7.5. Amount's renewal rate: 37%.

³ First third (74% of amounts) composed at present by 37 enterprises: Argenova, Moscuza, Wanchese, Ardapez, Pescapuerta, Glaciar, Comercial Pesquera, Santa Cruz, Universal Pesquera, Pereira Argentina, Iberconsa, San Arawa, Bal Fish, Hansung Ar, New San SA, Pescargen Deseado, Pescargen, Luis Solimeno, Cruz del Sur, Pescasol and Others 17.

6. Fresh Vegetables and Legumes Exports

6.1. Comparison: January / April of 2012 vs. January / April of 2011

6.1.1. Amounts: Being at present 241,559 thousand US\$, the slight drop experienced (-26,779 thousand US\$) faces a percent variation of -10%.

6.1.2. Prices: As a results of the marked drop (-19%) experienced amongst periods, current numbers hits 732 US\$/MT.

6.1.3. Volume: With a total of 330,112 MT and a balance of 32,044 MT, that variable experienced a bold rise (11%).

6.1.4. Shipments: Compared against the reference period, in which 8,522 shipments were hit, current 8,675 shipments represents a 2% variation.

6.1.5. Countries: In the upper 99% of amounts 43 countries are in business, while 35 countries operated in the former; that variation drawn a bold dispersion of 23%.

6.1.5.1. Main News (Thousands US\$⁷⁰): Peru (4,315), Egypt (2,412), Pakistan (2,262), United Arab Emirates (870), Bulgaria (427), Senegal (380), Saudi Arabia (360), Cyprus (300), Croatia (265), Jamaica (246) and Denmark (240).

6.1.5.2. Main Withdrawals (Thousands US\$⁷¹): Honduras (-554), Poland (-548) and Romania (-383).

6.1.5.3. Main Variations (Thousands US\$⁷⁰⁻⁷¹): Brazil (-30,386), Mexico (7,625), The Netherlands (-6,393), Venezuela (4,197), Paraguay (-4,085), Spain (-3,507), Algeria (2,550), United States (-2,015), Belgium (-1,878), United Kingdom (-1,563) and Others 22 (-1,587).



6.1.5.4. Participation: Very slight rise in the second third of countries: first

falls from 89 to 88%, second rises from 8 to 10% and third falls from 3 to 2%.¹

6.1.5.5. Amount's renewal rate: 14%.

6.1.6. Products: In a decreasing sort order of the operated amounts, 14 products can be found on the first 99%, while 13 products were found in the former. The slight dispersion is then of a 8% magnitude.

6.1.6.1. Main News (Thousands US\$⁷⁰): Unsp. Beans (2,746) and Cranberry Beans (816).

6.1.6.2. Main Withdrawals (Thousands US\$⁷¹): Tomato (-4,227).

6.1.6.3. Main Variations (Thousands US\$⁷⁰⁻⁷¹): Garlic (-65,112), Black Beans (31,999), Chick-Peas (24,038), Onion (-12,397), Lentil (-3,179), Pumpkin (-2,492), Red Beans (1,453), Peas (-1,112), White Beans (956), Potato (-786) and Others 2 (923).

6.1.6.4. Participation: Very slight rise in the second third of products: first falls from 84 to 82%, second rises from 12 to 16% and third falls from 4 to 3%.²

6.1.6.5. Amount's renewal rate: 26%.

6.1.7. Enterprises: The balance between the upper 99% of the amounts operated in each period is -8 enterprises (-4%), evolving from 203 enterprises to 195 enterprises.

6.1.7.1. Main News: Bunge Argentina, Doble A SA, Carsad Logistica SA, Global Trade SH, Guerrini Neumaticos, Dorsan SRL, MTA Export, Import y, Reliance Export SA., Snack Crops, Selva SH, De Echeniqu and Others 47.

6.1.7.2. Main Withdrawals: Hierros SA., Campetti, Mabel Rene, Franco de Lima, Clov, Trupial SA, Feradacruz SRL, Cuyo Yarad SA, Specialities Arg.

¹ First third (88% of amounts) is conformed at present by 14 countries (Thousand US\$): Brazil (101,676), Spain (21,036), Italy (14,192), Algeria (10,220), Venezuela (9,692), Mexico (9,050), France (6,859), Portugal (6,545), Turkey (6,082), The Netherlands (6,062), Paraguay (6,060), Peru (4,315), Israel (4,127) and United States (3,646).

² 5 products composes at present the first third (82% of amounts) (Thousand US\$): Garlic (61,110), Chick-Peas (44,996), Black Beans (39,299), Alubia Beans (30,586) and Onion (27,891).

SA, CFM Brokers SA., Expobra SA, Cesetti Fabio Daniel and Others 55.



6.1.7.3. Main Variations: Campo Grande SA., Desdelsur SA., Victoria SRL, Centro Exp. Impo Arge, Exportadora E.s.e., Olega SACIlyF, Exportadora Renacer, Bamenex SA., Paramerica SA., Primore and Others 128.

6.1.7.4. Participation: Very slight rise in the first third of enterprises: first rises from 80 to 82%, second falls from 15 to 14% and third falls from 5 to 4%.³

6.1.7.5. Amount's renewal rate: 40%.

6.2. Comparison: April 2012 vs. April 2011

6.2.1. Amounts: The difference between periods was -12,144 thousand US\$, giving as a results a marked drop (-20%), being at present 48,277 thousand US\$.

6.2.2. Prices: The very slight drop shown by that variable (-4%), give as results a balance of -24 US\$/MT, reaching 588 US\$/MT in the period under analysis.

6.2.3. Volume: Current numbers hit 82,120 MT, being noticeable a marked drop (-17%) and registering a balance of -16,564 MT.

6.2.4. Shipments: At present a marked drop (-14%) is recorded, reaching 2,519

³ Current first third (82% of amounts) integration (65 enterprises) : Desdelsur SA., Paramerica SA., Primore, Victoria SRL, Food Way SA, Olega SACIlyF, Bamenex SA., Cremer y Asociados S, Diosquez Gabriel Adr, Alfred C. Toepfer In, López, Daniel F., Del Litoral, Product, Grifol Juan Manuel, Bunge Argentina, Doble A SA, Carsad Logistica SA, Alfa Comex SRL, Viana Hnos., Alimar SA.- Alimento, Iceberg Agrícola SA. and Others 45.

shipments, and with a balance of -419 shipments between periods.

6.2.5. Countries: With a very bold dispersion of 33%, numbers evolved from 24 countries to 32 countries on the upper 99% of amounts operated in each period.

6.2.5.1. Main News (Thousands U\$S^{T0}): Mexico (2,229), Pakistan (997), Egypt (674), Senegal (277), Canada (269), Russia (177), United Arab Emirates (175), Belgium (159), Saudi Arabia (159), Haiti (157) and Others 2 (190).

6.2.5.2. Main Withdrawals (Thousands U\$S^{T-1}): Germany (-399), Cuba (-327), Poland (-201) and Croatia (-130).

6.2.5.3. Main Variations (Thousands U\$S^{T0-T-1}): Brazil (-7,759), The Netherlands (-3,490), Paraguay (-2,215), Spain (-1,264), Venezuela (-1,018), Algeria (597), Colombia (-568), Israel (-434), United Kingdom (-367), India (338) and Others 10 (-248).

6.2.5.4. Participation: Without noticeable changes in the thirds of countries participation: first falls from 91 to 90%, second remains in 7% and third remains in 3%.¹

6.2.5.5. Amount's renewal rate: 15%.

6.2.6. Products: Unchanged in 14 products

6.2.6.1. Main News (Thousands U\$S^{T0}): Unsp. Beans (282).

6.2.6.2. Main Withdrawals (Thousands U\$S^{T-1}): Unsp Vegetable (-252).

6.2.6.3. Main Variations (Thousands U\$S^{T0-T-1}): Onion (-7,120), Garlic (-5,870), Black Beans (3,015), Chick-Peas (2,439), Lentil (-1,626), Tomato (-1,593), Alubia Beans (1,422), Pumpkin (-1,248), Peas (-852), Potato (-441) and Others 3 (-103).

6.2.6.4. Participation: Very slight rise in the first third of products: first rises

from 81 to 83%, second falls from 16 to 15% and third falls from 4 to 2%.²

6.2.6.5. Amount's renewal rate: 15%.

6.2.7. Enterprises: The slight concentration operated on the upper 99% of amounts of each period (-8%) drove from 146 enterprises to 135 enterprises.

6.2.7.1. Main News: Dorsan SRL, Swiss Agroexport SA, No Registrado, Argenfood SRL, Doble A SA, Global Trade SH, P & Q Trading, Argencrop, Latinoamerica, Bronstrup, Paulo Vil and Others 30.

6.2.7.2. Main Withdrawals: Campetti, Mabel Rene, Alfred C. Toepfer In, Solis Alfredo, Pontico SA., Feradacruz SRL, Fernandez Mariano Ga, AMD Logistica SRL, Geoallianz, Franco de Lima, Clov, Lillieskold Gabriel and Others 41.



6.2.7.3. Main Variations: Olega SACIlyF, Centro Exp.Impo Arge, Campo Grande SA., Univeg Expofrut SA, Desdelsur SA., Diosquez Gabriel Adr, Paramerica SA., Varela, Rubén Fabian, Victoria SRL, Grifol Juan Manuel and Others 85.

6.2.7.4. Participation: Very slight rise in the first third of enterprises: first rises from 74 to 76%, second falls from 19 to 18% and third falls from 7 to 5%.³

6.2.7.5. Amount's renewal rate: 42%.

² 5 products integrates at present the first third (83% of amounts) (Thousand U\$S): Onion (15,683), Alubia Beans (7,406), Garlic (7,309), Chick-Peas (5,955) and Black Beans (4,926).

³ Current first third (76% of amounts) conformation (45 enterprises) : Olega SACIlyF, Desdelsur SA., Primore, Centro Exp.Impo Arge, Cebolsur SA, Victoria SRL, Dorsan SRL, Buen Día SRL, Grifol Juan Manuel, Diosquez Gabriel Adr, Del Litoral, Product, Perez Elizondo SRL, Nessa Fabricio Rene, Alimar SA.- Alimento, San Javier, Paso Fro, Swiss Agroexport SA, Viana Hnos., No Registrado, Food Way SA, Exportadora E.s.e. and Others 25.

¹ First third (90% of amounts) is composed at present by 11 countries (Thousand U\$S): Brazil (26,951), Algeria (3,610), Italy (2,579), Spain (2,536), Mexico (2,229), Paraguay (1,145), Pakistan (997), India (915), Venezuela (815), Egypt (674) and United Kingdom (588).

7. Honey Exports

7.1. Comparison: January / April of 2012 vs. January / April of 2011

7.1.1. Amounts: Differences amongst periods hit -29,386 thousand U\$\$, with 58,765 thousand U\$\$ at present. The very marked drop hits then -33%.

7.1.2. Prices: Comparing against the reference period, it faces a slight drop (-10%), reaching current numbers 2,832 U\$\$/MT and hitting a -300 U\$\$/MT difference.

7.1.3. Volume: Being at present 20,753 MT, the very marked drop experienced (-7,399 MT) faces a percent variation of -26%.

7.1.4. Shipments: As a results of the very marked drop (-40%) experienced amongst periods, current numbers hits 456 shipments.

7.1.5. Countries: Comparing the upper 99% of amounts operated at each period, a slight dispersion of 10% is advisable, with 11 countries at present and 10 countries in the former.

7.1.5.1. Main News (Thousands U\$\$^{T0}): Canada (1,229) and Indonesia (1,143).

7.1.5.2. Main Withdrawals (Thousands U\$\$^{T-1}): Switzerland (-881).

7.1.5.3. Main Variations (Thousands U\$\$^{T0-T-1}): Germany (-8,501), United States (-7,415), Italy (-7,344), France (-2,822), Japan (-2,556), United Kingdom (-1,363), Saudi Arabia (-1,295), Australia (537) and Belgium (187).



7.1.5.4. Participation: Very slight drop in the second third of countries: first

rises from 83 to 85%, second falls from 12 to 9% and third rises from 5 to 6%.¹

7.1.5.5. Amount's renewal rate: 5%.

7.1.6. Products: Unchanged in 1 products

7.1.6.1. Main News (Thousands U\$\$^{T0}): None.

7.1.6.2. Main Withdrawals (Thousands U\$\$^{T-1}): None.

7.1.6.3. Main Variations (Thousands U\$\$^{T0-T-1}): Honey (-29,386).

7.1.6.4. Participation: Not applicable.

7.1.6.5. Amount's renewal rate: 0%.

7.1.7. Enterprises: On the first 99% of amounts operated at present, 19 enterprises are in business, while 23 enterprises were found in the former. That implies a -17% variation.

7.1.7.1. Main News: Bazan R, Daniel O., Labrador del Este and José Hernandez.

7.1.7.2. Main Withdrawals: Coop-Sol, Prod. Afer, Cia. Arg. de Granos, Productos del Sur SA, Rimondino, Ecodelta and Don Angel.

7.1.7.3. Main Variations: Nexco, Danangie, Apícola, Honey Max, Trans Honey, CIPSA, Naiman, Sara Inés, ACA, Mielar, Norevo SA, Industrial Haedo and Others 6.

7.1.7.4. Participation: Very slight rise in the second third of enterprises: first remains in 80%, second remains in 17% and third remains in 3%.²

7.1.7.5. Amount's renewal rate: 3%.

7.2. Comparison: April 2012 vs. April 2011

7.2.1. Amounts: With a total of 7,222 thousand U\$\$ and a balance of -19,686 thousand U\$\$, that variable experienced a strong drop (-73%).

¹ First third (85% of amounts) composed at present by 4 countries (Thousand U\$\$): United States (31,325), Germany (15,484), Japan (1,723) and Belgium (1,685).

² First third (80% of amounts) is conformed at present by 6 enterprises: Nexco, CIPSA, ACA, Honey Max, Algod Avellaneda and Trans Honey.



7.2.2. Prices: Compared against the reference period, in which 3,170 U\$\$/MT were hit, current 2,867 U\$\$/MT represents a -10% variation.

7.2.3. Volume: The difference between periods was -5,969 MT, giving as a results a strong drop (-70%), being at present 2,519 MT.

7.2.4. Shipments: The strong drop shown by that variable (-60%), give as results a balance of -130 shipments, reaching 87 shipments in the period under analysis.

7.2.5. Countries: During the analyzed period 10 countries operated in the upper 99% amounts. That draws a 25% variation when compared against the same level of the former period, in which 8 countries were found.

7.2.5.1. Main News (Thousands U\$\$^{T0}): Canada (552), Indonesia (426), Australia (377) and United Kingdom (181).

7.2.5.2. Main Withdrawals (Thousands U\$\$^{T-1}): Belgium (-597) and Switzerland (-202).

7.2.5.3. Main Variations (Thousands U\$\$^{T0-T-1}): United States (-9,994), Italy (-3,667), Germany (-3,071), Japan (-2,148), France (-666) and Saudi Arabia (-612).

7.2.5.4. Participation: Very slight rise in the third third of countries: first falls from 76 to 73%, second falls from 19 to 18% and third rises from 5 to 9%.³

7.2.5.5. Amount's renewal rate: 22%.

7.2.6. Products: Unchanged in 1 products

³ 3 countries composes at present the first third (73% of amounts) (Thousand U\$\$): Germany (2,958), United States (1,475) and Canada (552).

7.2.6.1. Main News (Thousands US\$^{T0}): None.

7.2.6.2. Main Withdrawals (Thousands US\$^{T-1}): None.

7.2.6.3. Main Variations (Thousands US\$^{T0-T-1}): Honey (-19,686).

7.2.6.4. Participation: Not applicable.

7.2.6.5. Amount's renewal rate: 0%.

7.2.7. Enterprises: In the upper 99% of amounts 14 enterprises are in business, while 23 enterprises operated in the former; that variation drawn a very marked concentration of -39%.

7.2.7.1. Main News: Bazan R, Daniel O..

7.2.7.2. Main Withdrawals: Naiman, Sara Inés, Patagonik, Mielar, Prod. Afer, Coop-Sol, Ecodelta, Albina Zita, Don Angel, Paraná, Coop.Apic. and Rimondino.

7.2.7.3. Main Variations: Nexco, CIPSA, Honey Max, ACA, Danangie, Apícola, Industrial Haedo, Trans Honey, Norevo SA, Geomiel, Algod Avellaneda and Others 3.

7.2.7.4. Participation: Marked drop in the first third of enterprises: first falls from 75 to 64%, second rises from 19 to 27% and third rises from 5 to 8%.¹

7.2.7.5. Amount's renewal rate: 4%.

¹ Current first third (64% of amounts) integration (5 enterprises) : Algod Avellaneda, Honey Max, Trans Honey, Nexco and ACA.

8. Forestry Products Exports

8.1. Comparison: January / April of 2012 vs. January / April of 2011

8.1.1. Amounts: Current numbers hit 16,474 thousand U\$\$, being noticeable a very marked drop (-37%) and registering a balance of -9,476 thousand U\$\$.

8.1.2. Prices: At present a bold rise (19%) is recorded, reaching 590 U\$\$/MT, and with a balance of 94 U\$\$/MT between periods.

8.1.3. Volume: Differences amongst periods hit -24,411 MT, with 27,911 MT at present. The very marked drop hits then -47%.

8.1.4. Shipments: Comparing against the reference period, it faces a very marked drop (-40%), reaching current numbers 765 shipments and hitting a -515 shipments difference.

8.1.5. Countries: In a decreasing sort order of the operated amounts, 29 countries can be found on the first 99%, while 33 countries were found in the former. The marked concentration is then of a -12% magnitude.

8.1.5.1. Main News (Thousands U\$\$^{T0}): Indonesia (436) and Venezuela (284).

8.1.5.2. Main Withdrawals (Thousands U\$\$^{T-1}): Trinidad and Tobago (-285), United Kingdom (-157), Denmark (-132), Guatemala (-80), Belize (-72) and Hong Kong (-68).

8.1.5.3. Main Variations (Thousands U\$\$^{T0-T-1}): China (-2,783), South Africa (-1,870), United States (-1,448), Brazil (-787), Canada (-745), Viet Nam (-471), Taiwan (-411), Dominican Republic (-382), Colombia (-263), Israel (262) and Others 17 (-435).



8.1.5.4. Participation: Slight drop in the first third of countries: first falls from

85 to 76%, second rises from 10 to 16% and third rises from 5 to 8%.⁸⁷

8.1.5.5. Amount's renewal rate: 10%.

8.1.6. Products: The balance between the upper 99% of the amounts operated in each period is -2 products (-25%), evolving from 8 products to 6 products.

8.1.6.1. Main News (Thousands U\$\$^{T0}): Sawdust (211) and Cork (89).

8.1.6.2. Main Withdrawals (Thousands U\$\$^{T-1}): Pine Sawdust (-170), Carob Tree Wood (-91), ?Lapacho Wood (-71) and Peruvian bark Wood (-71).

8.1.6.3. Main Variations (Thousands U\$\$^{T0-T-1}): Pine Wood (-9,768), Palo Santo Wood (482), Tannin (81) and Wood (-53).

8.1.6.4. Participation: Slight drop in the first third of products: first falls from 96 to 86%, second rises from 3 to 12% and third rises from 1 to 2%.⁸⁸

8.1.6.5. Amount's renewal rate: 5%.

8.1.7. Enterprises: With a marked concentration of -24%, numbers evolved from 55 enterprises to 42 enterprises on the upper 99% of amounts operated in each period.

8.1.7.1. Main News: Mdei, Daier, Wei Xi Zheng, Abedul, Nessa Fabricio Rene, Norte Maderas, Norfor SA, El Pindo SRL, Madere, Biotec SA., Tierra Roja SA. and Others 2.

8.1.7.2. Main Withdrawals: Bosques del Plata, F, Ruberlac SA., Garruchos SA., Interieur Forma SA, Agromaderas SRL, Centro SA., Eigenmann, Juan Albe, Caselli, Fernando Hu, Verwimp, Draco SRL and Others 15.

8.1.7.3. Main Variations: Alto Paraná SA., Las Marías SACIFA, E, Fiplasto SA., Sadepan Latinoameric, El Pindo SA, Zeni y Cía.SACIAF e, Taeda, Winner Internaciona, Indunor, Maderas Exóticas and Others 20.

⁸⁷ First third (76% of amounts) is composed at present by 10 countries (Thousand U\$S): China (4,458), United States (3,618), Bolivia (881), Colombia (725), South Africa (583), Brazil (528), Dominican Republic (486), Indonesia (436), Israel (403) and Haiti (399).

⁸⁸ 2 products integrates at present the first third (86% of amounts) (Thousand U\$S): Pine Wood (10,216) and Wood (3,760).



8.1.7.4. Participation: Very slight drop in the first third of enterprises: first falls from 93 to 91%, second rises from 6 to 7% and third remains in 2%.⁸⁹

8.1.7.5. Amount's renewal rate: 14%.

8.2. Comparison: April 2012 vs. April 2011

8.2.1. Amounts: Being at present 2,235 thousand U\$\$, the strong drop experienced (-5,960 thousand U\$S) faces a percent variation of -73%.

8.2.2. Prices: As a results of the bold rise (13%) experienced amongst periods, current numbers hits 561 U\$\$/MT.

8.2.3. Volume: With a total of 3,987 MT and a balance of -12,524 MT, that variable experienced a very strong drop (-76%).

8.2.4. Shipments: Compared against the reference period, in which 376 shipments were hit, current 101 shipments represents a -73% variation.

8.2.5. Countries: The very marked concentration operated on the upper 99% of amounts of each period (-32%) drove from 28 countries to 19 countries.

8.2.5.1. Main News (Thousands U\$\$^{T0}): Ecuador (27) and Malaysia (25).

8.2.5.2. Main Withdrawals (Thousands U\$\$^{T-1}): Colombia (-374), Trinidad and Tobago (-208), Thailand (-73), Puerto Rico (-67), Denmark (-52), Guatemala (-52), Japan (-50), United Kingdom (-50), Panama (-37), Israel (-34) and Italy (-30).

⁸⁹ Current first third (91% of amounts) conformation (14 enterprises) : Alto Paraná SA., Zeni y Cía.SACIAF e, Fiplasto SA., Las Marías SACIFA, E, Lipsia SAICyF, Sadepan Latinoameric, El Pindo SA, Yu Chen Chien, No Registrado, Winner Internaciona, Mdei, Chodorge SA., Est. M, Biotec SRL and Indunor.

8.2.5.3. Main Variations (Thousands US\$ ^{T0-T-1}): China (-2,166), South Africa (-1,068), United States (-749), Brazil (-258), Viet Nam (-193), Dominican Republic (-190), Canada (-157), Costa Rica (157), Uruguay (-120), Taiwan (-94) and Others 7 (-75).

8.2.5.4. Participation: Slight drop in the first third of countries: first falls from 86 to 79%, second rises from 10 to 14% and third rises from 4 to 7%.⁹⁰

8.2.5.5. Amount's renewal rate: 13%.

8.2.6. Products: Comparing the upper 99% of amounts operated at each period, a very marked concentration of -50% is advisable, with 5 products at present and 10 products in the former.

8.2.6.1. Main News (Thousands US\$ ^{T0}): None.

8.2.6.2. Main Withdrawals (Thousands US\$ ^{T-1}): Pine Sawdust (-84), Tannin (-73), Lapacho Wood (-28), Eucaliptus Posts (-14) and Firewood (-7).

8.2.6.3. Main Variations (Thousands US\$ ^{T0-T-1}): Pine Wood (-5,456), Wood (-336), Palo Santo Wood (44), Eucaliptus Wood (-9) and Posts (2).

8.2.6.4. Participation: Marked drop in the first third of products: first falls from 98 to 77%, second rises from 2 to 22% and third rises from 0 to 1%.⁹¹

8.2.6.5. Amount's renewal rate: 2%.

8.2.7. Enterprises: On the first 99% of amounts operated at present, 19 enterprises are in business, while 30 enterprises were found in the former. That implies a -37% variation.

8.2.7.1. Main News: Puerto Laharrague SA, Wei Xi Zheng, Wang Kuo Cheng, Liu Li, Da Silva, Waldir Sau, Abedul, Universal and Tapebicua.

8.2.7.2. Main Withdrawals: Zeni y Cía.SACIAF e, Taeda, Bosques del Plata, F, Garruchos SA., Ruberlac SA., Entrecomex Global SR, Indunor, Valerio Oliva, Argentina Wood, Indumarca and Others 9.

⁹⁰ First third (79% of amounts) composed at present by 6 countries (Thousand US\$): China (832), United States (264), Bolivia (221), Costa Rica (186), Brazil (116) and South Africa (97).

⁹¹ First third (77% of amounts) is conformed at present by 2 products (Thousand US\$): Pine Wood (1,376) and Wood (517).

8.2.7.3. Main Variations: Alto Paraná SA., Sadepan Latinoameric, Las Marías SACIFA, E, Chodorge SA., Est. M, El Pindo SA, Winner Internaciona, No Registrado, Lipsia SAICyF, Yu Chen Chien, Biotec SRL and Fiplasto SA..

8.2.7.4. Participation: Marked drop in the first third of enterprises: first falls from 91 to 76%, second rises from 7 to 19% and third rises from 2 to 6%.⁹²



8.2.7.5. Amount's renewal rate: 25%.

⁹² 6 enterprises composes at present the first third (76% of amounts): Alto Paraná SA., Las Marías SACIFA, E, Fiplasto SA., Lipsia SAICyF, Sadepan Latinoameric and Chodorge SA., Est. M.